

ДОКУМЕНТАЦИЯ

ЗА УЧАСТИЕ В ПРОЦЕДУРА НА ДОГОВАРЯНЕ С ОБЯВЛЕНИЕ
ЗА СКЛЮЧВАНЕ НА РАМКОВО СПОРАЗУМЕНИЕ С ПРЕДМЕТ:

СТРОИТЕЛНО МОНТАЖНИ РАБОТИ ПО ЕЛЕКТРОРАЗПРЕДЕЛИТЕЛНАТА МРЕЖА Срн И нн
НА ТЕРИТОРИЯТА НА ЧЕЗ РАЗПРЕДЕЛЕНИЕ БЪЛГАРИЯ АД
РЕФ. № PPC 15-003

СОФИЯ, 2015 г.

01467-2015-0004

I. II. III. IV. V. VI. VII. VIII.

BG-София:

РЕШЕНИЕ

Номер: 261, т.12 от 18.03.2015 г.

чл. 3, ал. 1 от ЗОП

Б) за промяна

I: ВЪЗЛОЖИТЕЛ

чл. 7, т. 5 или 6 на ЗОП (секторен)

I.1) Наименование и адресЧЕЗ Разпределение България АД, ул. Цар Симеон №330, За: Анна Йкономова,
Република България 1309, София, Тел.: 02 8958902, Факс: 02 8272171; 02 8270332

Интернет адрес/и:

Основен адрес на възлагащия орган/възложителя: www.cez-rp.bg.

Адрес на профила на купувача:

[https://platform.negometrix.com/PublicBuyerProfile/CompanyPublishedTenders.aspx?
companyId=20808&mainenu=false](https://platform.negometrix.com/PublicBuyerProfile/CompanyPublishedTenders.aspx?companyId=20808&mainenu=false).**I.3) Основна/и дейност/и на възложителя, свързана/и с:**

Електрическа енергия

Б) ЗА ПРОМЯНАИнформацията е за целите на
добавяне на допълнителна информация**II: ОБЩЕСТВЕНА ПОРЪЧКА****II.1) Обект на поръчката**

Строителство

**II.2) Наименование на поръчката, предоставено от възлагащия
орган/възложителя**„Строително монтажни работи по електроразпределителната мрежа СрН и ИН на
територията на „ЧЕЗ Разпределение България“ АД”, реф. № РРС 15-003**II.3) Кратко описание на поръчката**„ЧЕЗ Разпределение България“ АД провежда процедура на договаряне с
обявление за сключване на рамково споразумение с предмет „Строително
монтажни работи по електроразпределителната мрежа СрН и ИН на територията
на „ЧЕЗ Разпределение България“ АД”, реф. № РРС 15-003 Предметът на
поръчката е разделен на следните обособени позиции: Обособена позиция 1 -

Строително – монтажни работи по електроразпределителната мрежа СрН и НН на територията на „ЧЕЗ Разпределение България“ АД – ОЦ „Изток“ до достигане на обща стойност 2 000 000 лв. без ДДС за целия период на действие на рамковото споразумение; Територията на ОЦ „Изток“ обхваща следните райони на Столична община - Младост, Искър, Панчарево, Изгрев, Лозенец, Студентски град. Обособена позиция 2 - Строително – монтажни работи по електроразпределителната мрежа СрН и НН на територията на „ЧЕЗ Разпределение България“ АД – ОЦ „Запад“ до достигане на обща стойност 2 000 000 лв. без ДДС за целия период на действие на рамковото споразумение. Територията на ОЦ „Запад“ обхваща следните райони на Столична община - Нови искър, Люлин, Възраждане, Връбница, Надежда, Баня, Илинден, Красна поляна. Обособена позиция 3 - Строително – монтажни работи по електроразпределителната мрежа СрН и НН на територията на „ЧЕЗ Разпределение България“ АД – ОЦ „Север“ до достигане на обща стойност 2 000 000 лв. без ДДС за целия период на действие на рамковото споразумение. Територията на ОЦ „Север“ обхваща следните райони на Столична община - Средец, Сердика, Подуене, Слатина, Кремиковци, Оборитце. Обособена позиция 4 - Строително – монтажни работи по електроразпределителната мрежа СрН и НН на територията на „ЧЕЗ Разпределение България“ АД – ОЦ „Юг“ до достигане на обща стойност 2 000 000 лв. без ДДС за целия период на действие на рамковото споразумение. Територията на ОЦ „Юг“ обхваща следните райони на Столична община - Витоша, Овча купел, Красно село, Триадица. Обособена позиция 5 - Строително – монтажни работи по електроразпределителната мрежа СрН и НН на територията на „ЧЕЗ Разпределение България“ АД – ОЦ „Самоков и Костенец“, ОЦ „Пирдоп и Ботевград“ и ОЦ „Драгоман и Своге“ до достигане на обща стойност 1 700 000 лв. без ДДС за целия период на действие на рамковото споразумение. Територията на ОЦ „Самоков и Костенец“, ОЦ „Пирдоп и Ботевград“ и ОЦ „Драгоман и Своге“ обхваща следните общини - Своге, Костинброд, Годеч, Божурище, Драгоман, Сливница, Ботевград, Елин Пелин, Пирдоп, Ихтиман, Доляна баня, Костенец, Самоков, Мирково, Копрявица, Горна Малина, Правец, Челонеч, Златица, Антон, Етрополе, Чавдар. Всеки кандидат може да участва за една или повече обособени позиции, при условие, че отговаря на изискванията на ЗОП и на изискванията на Възложителя, посочени в обявлението и настоящата документация. В резултат на тази процедура възложителят ще сключи рамкови споразумения за срок от 4 /четири/ години с четиримата потенциални изпълнители, класирани от първо до четвърто място включително, за всяка обособена позиция отделно при условие, че са налице достатъчен брой оферти, които отговарят на предварително обявените условия на

възложителя. При условие, че не са налице достатъчен брой кандидати или участници, които отговарят на критериите за подбор, или достатъчен брой оферти, които отговарят на предварително обявените условия на възложителя, то възложителят може да сключи рамкови споразумения за съответната обособена позиция и с по-малко от четирима потенциални изпълнители.

II.4) **Общ терминологичен речник (CPV)**
45000000

Описание:

Строителни и монтажни работи

II.5) **Вид на процедурата**
Договаряне с обявление

III: АДМИНИСТРАТИВНА ИНФОРМАЦИЯ

III.1) Процедура е открита с решение
номер: 261, т. 12 от 18.03.2015 г.

III.2) Референтен номер на досието, издаден от възлагащия орган/възложителя
PPC 15-003

Година и номер на документа:

-

III.4) Документ, за който се отнася тази публикация

III.4.2) Уникален номер на поръчката в Регистъра на обществените поръчки: 1467-2015-4

III.5) Дата на изпращане на оригиналното обявление
19.03.2015 г.

IV: ПРАВНО ОСНОВАНИЕ

Чл. 27а, ал. 3 от ЗОП

V: ИНФОРМАЦИЯ ЗА КОРИГИРАНЕ ИЛИ ДОБАВЯНЕ

V.1) Причина за корекциите/допълненията:

Промяна в първоначалната информация, подадена от възлагащия орган

V.2) Коригирани/допълнени оригинално обявление и/или документация за участие:

В съответстващата документация за участие (за допълнителна информация моля направете справка със съответната документация за участие)

V.6) Дати, които трябва да бъдат коригирани в оригиналното обявление:

V.9) Друга допълнителна информация:

Предоставяне на Образци на декларациите, посочени в т. 9 и т. 10, раздел III.2.1. от обявлението и в т. 5.2 и т.5.3 от Списък на документите и информацията, съдържащи се в заявлението за участие, Подраздел Б, т.2. Съдържание на заявлението за участие, от документацията за участие, а именно: 1. Образец 12 -

Декларация за приемане на условията в проекта на рамково споразумение и проекта на договор; 2. Образец 13 - Декларация за приемане условията на Етичните правила;

VI: ОБЖАЛВАНЕ

VI.1) Орган, който отговаря за процедурите по обжалване

Комисия за защита на конкуренцията /КЗК/, бул. Витоша № 18, Република България 1000, София

VI.2) Срог за подаване на жалби: съгласно чл.120 от ЗОП

VII: ДРУГА ИНФОРМАЦИЯ

VIII: ДАТА НА ИЗПРАЩАНЕ НА НАСТОЯЩЕТО РЕШЕНИЕ

02.04.2015 г.

Възложител

Трите имена: Александър Георгиев Тучев

Длъжност: Старши експерт търговия в отдел Строителство

СЪДЪРЖАНИЕ

- I. РЕШЕНИЕ ЗА ОТКРИВАНЕ НА ПРОЦЕДУРА
- II. ОБЯВЛЕНИЕ ЗА ОБЩЕСТВЕНА ПОРЪЧКА
- III. ОПИСАНИЕ НА ПРЕДМЕТА НА ПОРЪЧКАТА
- IV. ТЕХНИЧЕСКИ ИЗИСКВАНИЯ НА ВЪЗЛОЖИТЕЛЯ
- V. УСЛОВИЯ ЗА УЧАСТИЕ В ПРОЦЕДУРАТА, УКАЗАНИЯ ЗА ИЗГОТВЯНЕ НА ЗАЯВЛЕНИЕТО ЗА УЧАСТИЕ В ПРЕДВАРИТЕЛНИЯ ПОДБОР И УКАЗАНИЯ ЗА ПРОВЕЖДАНЕ НА ПРЕДВАРИТЕЛНИЯ ПОДБОР
- VI. УКАЗАНИЯ ЗА ИЗГОТВЯНЕ НА ПЪРВОНАЧАЛНАТА ОФЕРТА И ЗА ПРОВЕЖДАНЕ НА ДОГОВАРЯНЕТО
- VII. ОБРАЗЕЦ НА ЗАЯВЛЕНИЕ ЗА УЧАСТИЕ
- VIII. ОБРАЗЕЦ НА ПЪРВОНАЧАЛНА ОФЕРТА
- IX. ОБРАЗЕЦ НА ТЕХНИЧЕСКО ПРЕДЛОЖЕНИЕ
- X. ОБРАЗЕЦ НА ПЪРВОНАЧАЛНО ЦЕНОВО ПРЕДЛОЖЕНИЕ
- XI. ПРОЕКТ НА РАМКОВО СПОРАЗУМЕНИЕ
- XII. ОБРАЗЦИ НА ПРИЛОЖЕНИЯ КЪМ РАМКОВО СПОРАЗУМЕНИЕ
 1. ЕТИЧНИ ПРАВИЛА – Приложение № 4 към рамково споразумение
 2. ПРОЕКТ НА ДОГОВОР - Приложение № 5 към рамково споразумение
 - 2.1. Ценообразуващи показатели - Приложение № 2 към договор по рамково споразумение
 - 2.2. Списък на машини, оборудване и ценоразпис на машиносмените - Приложение № 3 към договор по рамково споразумение
 - 2.3. Споразумение за осигуряване на здравословни и безопасни условия на труд - Приложение № 4 към договор по рамково споразумение
 3. ОБРАЗЕЦ НА БАНКОВА ГАРАНЦИЯ ЗА ИЗПЪЛНЕНИЕ НА КОНКРЕТЕН ДОГОВОР ПО РАМКОВО СПОРАЗУМЕНИЕ - Приложение № 6 към рамково споразумение
- XIII. ОБРАЗЦИ НА ДЕКЛАРАЦИИ И БАНКОВИ ГАРАНЦИИ ЗА УЧАСТИЕ В ОБЩЕСТВЕНА ПОРЪЧКА ЗА СКЛЮЧВАНЕ НА РАМКОВО СПОРАЗУМЕНИЕ
- XIV. МЕТОДИКА ЗА ОЦЕНКА НА ОФЕРТИТЕ ЗА СКЛЮЧВАНЕ НА РАМКОВИТЕ СПОРАЗУМЕНИЯ

I. РЕШЕНИЕ ЗА ОТКРИВАНЕ НА ПРОЦЕДУРА

/Съгласно формите на Агенцията по обществени поръчки/.



АГЕНЦИЯ ПО ОБЩЕСТВЕНИ ПОРЪЧКИ
1000 София, ул. Лера 4
факс: 940 7078
e-mail: top@aop.bg, csop@aop.bg
интернет адрес: <http://www.aop.bg>

РЕШЕНИЕ

- Проект на решение
 Решение за публикуване

Номер: 261, т12 от 18/03/2015 дх/мм/гггг

- А) за откриване на процедура
 Б) за промяна
 В) за прекратяване на процедура за възлагане на обществена поръчка

Обектът на обществената поръчка е по:

- чл. 3, ал. 1 от ЗОП
 чл. 3, ал. 2 от ЗОП

- Съгласен съм АОП да изпрати данните, необходими за публикуване на Обявление за допълнителна информация, информация за незавършена процедура или CORRIGENDUM, до Официален вестник на ЕС в съответствие с Общите условия за използване на услугата Електронен подател

ДЕЛОВОДНА ИНФОРМАЦИЯ

Деловодна информация
Партида на възложителя: 01467
Подделение: _____
Изходящ номер: _____ от дата _____
Коментар на възложителя:

РАЗДЕЛ I: ВЪЗЛОЖИТЕЛ

- по чл. 7, т. 1-4 от ЗОП (класически)
 по чл. 7, т. 5 или 6 от ЗОП (секторен)

I.1) Наименование и адрес		
Официално наименование ЧЕЗ Разпределение България АД		
Адрес ул. Цар Симеон №330		
Град София	Пощенски код 1309	Държава България
За контакти	Телефон 02 8958902	
Лице за контакт Анна Икономова		
Електронна поща	Факс 02 8272171; 02 8270332	
Интернет адрес/и (когато е приложимо) Адрес на възложителя: www.cez-gr.bg Адрес на профила на купувача: https://platform.negometrix.com/PublicBuyerProfile/CompanyPublis		

hedTenders.aspx?companyId=20808&main enu=false

I.2) Вид на възложителя и основна дейност/и:
(попълва се от възложителя по чл.7, т.1-4 от ЗОП)

- | | |
|--|---|
| <input type="checkbox"/> Министерство или друг държавен орган, включително техни регионални или местни подразделения | <input type="checkbox"/> Обществени услуги |
| <input type="checkbox"/> Национална агенция/служба | <input type="checkbox"/> Отбрана |
| <input type="checkbox"/> Регионален или местен орган | <input type="checkbox"/> Обществен ред и сигурност |
| <input type="checkbox"/> Регионална или местна агенция/служба | <input type="checkbox"/> Околна среда |
| <input type="checkbox"/> Публичноправна организация | <input type="checkbox"/> Икономическа и финансова дейност |
| <input type="checkbox"/> Европейска институция/агенция или международна организация | <input type="checkbox"/> Здравеопазване |
| <input type="checkbox"/> Друго (моля, уточнете): _____ | <input type="checkbox"/> Настаиване/жилищно строителство и места за отдих и култура |
| | <input type="checkbox"/> Социална закрила |
| | <input type="checkbox"/> Отдих, култура и релаксация |
| | <input type="checkbox"/> Образование |
| | <input type="checkbox"/> Друго (моля, уточнете): _____ |

I.3) Основна дейност/и на възложителя, свързана/и с:
(попълва се от възложителя по чл. 7, т.5 или 6 от ЗОП)

- | | |
|--|---|
| <input type="checkbox"/> Производство, пренос и разпределение на природен газ и топлинна енергия | <input type="checkbox"/> Пощенски услуги |
| <input checked="" type="checkbox"/> Електрическа енергия | <input type="checkbox"/> Железопътни услуги |
| <input type="checkbox"/> Търсене, проучване или добив на природен газ или нефт | <input type="checkbox"/> Градски железопътни, трамвайни, тролейбусни или автобусни услуги |
| <input type="checkbox"/> Търсене, проучване или добив на въглища или други твърди горива | <input type="checkbox"/> Пристанищни дейности |
| <input type="checkbox"/> Вода | <input type="checkbox"/> Летищни дейности |

A) ЗА ОТКРИВАНЕ НА ПРОЦЕДУРА ЗА ВЪЗЛАГАНЕ НА ОБЩЕСТВЕНА ПОРЪЧКА

II: ОТКРИВАНЕ

ОТКРИВАМ

- процедура за възлагане на обществена поръчка
 конкурс за проект
 процедура за създаване на система за предварителен подбор

II.1) Вид на процедурата

Попълва се от възложителя по чл.7, т.1-4 от ЗОП

Открита процедура	<input type="checkbox"/> Ускорена на договаряне с обявление	<input type="checkbox"/>
Ограничена процедура	<input type="checkbox"/> Договаряне без обявление	<input type="checkbox"/>
Ускорена ограничена процедура	<input type="checkbox"/> Конкурс за проект - открит	<input type="checkbox"/>
Състезателен диалог	<input type="checkbox"/> Конкурс за проект - ограничен	<input type="checkbox"/>
Договаряне с обявление	<input type="checkbox"/>	

Попълва се от възложителя по чл.7, т.5 или 6 от ЗОП

Открита процедура	<input type="checkbox"/> Договаряне без обявление	<input type="checkbox"/>
Ограничена процедура	<input type="checkbox"/> Конкурс за проект - открит	<input type="checkbox"/>
Договаряне с обявление	<input checked="" type="checkbox"/> Конкурс за проект - ограничен	<input type="checkbox"/>

III: ПРАВНО ОСНОВАНИЕ

Попълва се от възложителя по чл.7, т.1-4 от ЗОП

Чл. 16, ал. 8 от ЗОП	<input type="checkbox"/> Чл. 84, т. ____, във вр. с чл. 86 ал. 3 от ЗОП	<input type="checkbox"/>
Чл. 16, ал. 8, във вр. с чл. 76 ал. 3 от ЗОП	<input type="checkbox"/> Чл. 90, ал.1, т. ____, от ЗОП	<input type="checkbox"/>
Чл. 83а, ал. 1 от ЗОП	<input type="checkbox"/> Чл. 94, ал. 2 от ЗОП	<input type="checkbox"/>
Чл. 84, т. ____ от ЗОП	<input type="checkbox"/> Чл. 119в, ал. 3, т. ____ от ЗОП	<input type="checkbox"/>

Попълва се от възложителя по чл.7, т.5 или 6 от ЗОП

<input type="checkbox"/> Чл. 103, ал. 1 от ЗОП	<input checked="" type="checkbox"/> Чл. 105, ал. 1 от ЗОП	<input type="checkbox"/>
<input type="checkbox"/> Чл. 103, ал. 2, т. ___ от ЗОП	<input type="checkbox"/> Чл. 105, ал. 1, във връзка с чл. 103, ал.1 от ЗОП	<input type="checkbox"/>
<input type="checkbox"/> Чл. 94, ал. 2 от ЗОП	<input type="checkbox"/> Чл. 119в, ал. 3, т. ___ от ЗОП	<input type="checkbox"/>

точка:

IV: ОБЕКТ НА ПОРЪЧКАТА

<input checked="" type="checkbox"/> Строителство <input type="checkbox"/> Доставки <input type="checkbox"/> Услуги
<p>IV.1) Описание на предмета на поръчката / на потребностите при състезателен диалог / на конкурса за проект</p> <p>„ЧЕЗ Разпределение България“ АД провежда процедура на договаряне с обявление за сключване на рамково споразумение с предмет „Строително монтажни работи по електроразпределителната мрежа СрН и НН на територията на „ЧЕЗ Разпределение България“ АД“, реф. № РРС 15-003</p> <p>Предметът на поръчката е разделен на следните обособени позиции:</p> <p>Обособена позиция 1 – Строително – монтажни работи по електроразпределителната мрежа СрН и НН на територията на „ЧЕЗ Разпределение България“ АД – ОЦ „Изток“ до достигане на обща стойност 2 000 000 лв. без ДДС за целия период на действие на рамковото споразумение;</p> <p>Територията на ОЦ „Изток“ обхваща следните райони на Столична община – Младост, Искър, Панчарево, Изгрев, Лозенец, Студентски град.</p> <p>Обособена позиция 2 – Строително – монтажни работи по електроразпределителната мрежа СрН и НН на територията на „ЧЕЗ Разпределение България“ АД – ОЦ „Запад“ до достигане на обща стойност 2 000 000 лв. без ДДС за целия период на действие на рамковото споразумение.</p> <p>Територията на ОЦ „Запад“ обхваща следните райони на Столична община – Нови искър, Люлин, Възраждане, Връбница, Надежда, Банкя, Илинден, Красна поляна.</p> <p>Обособена позиция 3 – Строително – монтажни работи по електроразпределителната мрежа СрН и НН на територията на „ЧЕЗ Разпределение България“ АД – ОЦ „Север“ до достигане на обща стойност 2 000 000 лв. без ДДС за целия период на действие на рамковото споразумение.</p> <p>Територията на ОЦ „Север“ обхваща следните райони на Столична община – Средец, Сердика, Подуене, Слатина, Кремиковци, Оборище.</p> <p>Обособена позиция 4 – Строително – монтажни работи по електроразпределителната мрежа СрН и НН на територията на „ЧЕЗ Разпределение България“ АД – ОЦ „Юг“ до достигане на обща стойност 2 000 000 лв. без ДДС за целия период на действие на рамковото споразумение.</p> <p>Територията на ОЦ „Юг“ обхваща следните райони на Столична община – Витоша, Овча купел, Красно село, Триадница.</p> <p>Обособена позиция 5 – Строително – монтажни работи по електроразпределителната мрежа СрН и НН на територията на „ЧЕЗ Разпределение България“ АД – ОЦ „Самоков и Костенец“, ОЦ „Пирдоп</p>

(Кратко описание на фактическите обстоятелства, които обуславят избора на съответната процедура)

V.2) Лица, до които се изпраща поканата за участие в процедура на договаряне без обявление по реда на ЗОП (когато е приложимо)

V.3) Настоящата процедура е свързана с процедура за възлагане на обществена поръчка или конкурс за проект, която е (когато е приложимо):
открита с решение № _____ от дата _____ дд/мм/гггг
публикувана в Регистъра на обществените поръчки под уникален № _____
(ppppp-uuuu-kkkk)

Допълнителната/повторната услуга или строителство е (когато е приложимо):
без ДДС с ДДС Стойност на ДДС (в %)
на обща стойност _____ Валута:

VI: ОДОБРЯВАМ

обявлението и документацията за участие
 обявлението и описателния документ
 поканата за обществена поръчка
 поканата за обществена поръчка и документацията
 обявлението и конкурсната програма
 обявлението

VII: ОБЖАЛВАНЕ

VII.1) Орган, който отговаря за процедурите по обжалване
 Официално наименование
 Комисия за защита на конкуренцията /КЗК/
 Адрес
 бул. Витоша № 18

Град София	Пощенски код 1000	Държава България
Електронна поща		Телефон
Интернет адрес (URL):		Факс

VII.2) Срок за подаване на жалби: съгласно чл.120 от ЗОП

VIII: ДРУГА ИНФОРМАЦИЯ (когато е приложимо)

IX: ДАТА на изпращане на настоящото решение

Дата: 19/03/2015 дд/мм/гггг

Взложител:



Трите имена: /подпис и печат/ Рали Ангелов Манчев
Длъжност: упълномощен юриконсулт на "ЧЕЗ Разпределение България" АД

II. ОБЯВЛЕНИЕ ЗА ОБЩЕСТВЕНА ПОРЪЧКА.

/Съгласно формите на Агенцията по обществени поръчки/



АГЕНЦИЯ ПО ОБЩЕСТВЕНИ ПОРЪЧКИ
 1000 София, ул. Лере 4
 факс: 940 7078
 e-mail: op@zop.bg, e.gor@zop.bg
 интернет адрес: http://www.zop.bg

**ОБЯВЛЕНИЕ ЗА ОБЩЕСТВЕНА ПОРЪЧКА ОТ ВЪЗЛОЖИТЕЛИ ПО ЧЛ.7, Т.5
 ИЛИ 6 от ЗОП**

- Проект на обявление
 Обявление за публикуване

ДЕЛОВОДНА ИНФОРМАЦИЯ

Деловодна информация
Партида на възложителя: 01467
Поделиние: _____
Иходящ номер: _____ от дата _____
Коментар на възложителя:

РАЗДЕЛ I: ВЪЗЛОЖИТЕЛ

I.1) Наименование, адреси и лица за контакт:		
Официално наименование ЧЕЗ Разпределение България АД		
Адрес ул. Цар Симеон № 330		
Град София	Пощенски код 1309	Държава Република България
За контакти	Телефон 02 8958902	
Лице за контакти Анна Икономова		
Електронна поща	Факс 02 8272171; 02 8270332	
Интернет адрес/и (когато е приложимо) Адрес на възложителя (URL): www.cez-tr.bg Адрес на профила на купувача (URL): https://platform.negotrixx.com/PublicBuyerProfile/CompanyPublishedTenders.aspx?companyId=20808&mainenu=false		
Допълнителна информация може да бъде получена на: <input type="checkbox"/> Съгласно I.1) <input checked="" type="checkbox"/> Друго: моля, попълнете Приложение А.1		
Документация (спецификации и допълнителни документи) (включително документи за дигитална система за доставки) може да бъде получена на: <input type="checkbox"/> Съгласно I.1) <input checked="" type="checkbox"/> Друго: моля, попълнете Приложение А.П		
Оферти или заявления за участие трябва да бъдат изпратени на: <input type="checkbox"/> Съгласно I.1) <input checked="" type="checkbox"/> Друго: моля, попълнете Приложение А.П		
I.2) Основна/и дейност/и на възложителя, свързана/и с:		

<input type="checkbox"/> Производство, пренос и разпределение на природен газ и топлинна енергия	<input type="checkbox"/> Пощенски услуги
<input checked="" type="checkbox"/> Електрическа енергия	<input type="checkbox"/> Железопътни услуги
<input type="checkbox"/> Търсене, проучване или добив на природен газ или нефт	<input type="checkbox"/> Градски железопътни, трамвайни, тролейбусни или автобусни услуги
<input type="checkbox"/> Търсене, проучване или добив на въглища или други твърди горива	<input type="checkbox"/> Пристанищни дейности
<input type="checkbox"/> Вода	<input type="checkbox"/> Летищни дейности

РАЗДЕЛ II: ОБЕКТ НА ОБЩЕСТВЕНАТА ПОРЪЧКА

II.1) Описание

II.1.1) Наименование на поръчката, дадено от възложителя:
 „Строително – монтажни работи по електроразпределителната мрежа СрН и НН напрежение на територията на „ЧЕЗ Разпределение България“ АД“, реф. № РРС 15-003

II.1.2) Обект на поръчката и място на изпълнение на строителството, доставката или услугата (Изберете само една категория — строителство, доставки или услуги, която съответства на конкретния предмет на вашата поръчка или покупка/и)

<input checked="" type="checkbox"/> (а) Строителство	<input type="checkbox"/> (б) Доставки	<input type="checkbox"/> (в) Услуги
<input type="checkbox"/> Изграждане <input type="checkbox"/> Проектиране и изпълнение <input checked="" type="checkbox"/> Изпълнение с каквито и да е средства на строителство, съответстващо на изискванията, определени от възложителите	<input type="checkbox"/> Покупка <input type="checkbox"/> Лизинг <input type="checkbox"/> Наем <input type="checkbox"/> Покупка на изплащане <input type="checkbox"/> Комбинация от изброените	Категория услуга No (Относно категориите услуги 1-27, моля вижте Приложения 2 и 3 от ЗОП)
Място на изпълнение на строителството територията, обслужвана от „ЧЕЗ Разпределение България“ АД код NUTS: BG41	Място на изпълнение на доставката код NUTS:	Място на изпълнение на услугата код NUTS:

II.1.3) Настоящото обявление е за

Възлагане на обществена поръчка Създаване на динамична система за доставки (ДСД)

Сключване на рамково споразумение

II.1.4) Информация относно рамково споразумение (когато е приложимо)

Рамково споразумение с няколко изпълнители Рамково споразумение с един изпълнител

Брой: _____ или (когато е приложимо) максимален брой 4 на участниците в предвиденото рамково споразумение

Срок на рамковото споразумение:
 Срок в години: 4 или в месеци: _____

Прогнозна стойност на поръчките за целия срок на рамковото споразумение (когато е приложимо):
 Прогнозна стойност без ДДС (в цифри): 9700000 Валута: BGN
 или от: _____ до _____ Валута: _____

Честота на поръчките, които ще бъдат възложени (ако е известно):

Ц.1.5) Кратко описание на поръчката:

„ЧЕЗ Разпределение България“ АД провежда процедура на договоряне с обявление за сключване на рамково споразумение с предмет „Строително монтажни работи по електроразпределителната мрежа СрН и НН на територията на „ЧЕЗ Разпределение България“ АД“, реф. № РРС 15-003

Предметът на поръчката е разделен на следните обособени позиции:

Обособена позиция 1 – Строително – монтажни работи по електроразпределителната мрежа СрН и НН на територията на „ЧЕЗ Разпределение България“ АД – ОЦ „Изток“ до достигане на обща стойност 2 000 000 лв. без ДДС за целия период на действие на рамковото споразумение;

Територията на ОЦ „Изток“ обхваща следните райони на Столична община – Младост, Искър, Панчарево, Изгрев, Лозенец, Студентски град.

Обособена позиция 2 – Строително – монтажни работи по електроразпределителната мрежа СрН и НН на територията на „ЧЕЗ Разпределение България“ АД – ОЦ „Запад“ до достигане на обща стойност 2 000 000 лв. без ДДС за целия период на действие на рамковото споразумение.

Територията на ОЦ „Запад“ обхваща следните райони на Столична община – Нови Искър, Люлин, Възраждане, Връбница, Надежда, Банкя, Илинден, Красна поляна.

Обособена позиция 3 – Строително – монтажни работи по електроразпределителната мрежа СрН и НН на територията на „ЧЕЗ Разпределение България“ АД – ОЦ „Север“ до достигане на обща стойност 2 000 000 лв. без ДДС за целия период на действие на рамковото споразумение.

Територията на ОЦ „Север“ обхваща следните райони на Столична община – Средец, Сердика, Подуене, Слатина, Кремиковци, Оборище.

Обособена позиция 4 – Строително – монтажни работи по електроразпределителната мрежа СрН и НН на територията на „ЧЕЗ Разпределение България“ АД – ОЦ „Юг“ до достигане на обща стойност 2 000 000 лв. без ДДС за целия период на действие на рамковото споразумение.

Територията на ОЦ „Юг“ обхваща следните райони на Столична община – Витоша, Овча купел, Красно село, Триадица.

Обособена позиция 5 – Строително – монтажни работи по електроразпределителната мрежа СрН и НН на територията на „ЧЕЗ Разпределение България“ АД – ОЦ „Самоков и Костенец“, ОЦ „Пирдоп и Ботевград“ и ОЦ „Драгоман и Своге“ до достигане на обща стойност 1 700 000 лв. без ДДС за целия период на действие на рамковото споразумение.

Територията на ОЦ „Самоков и Костенец“, ОЦ „Пирдоп и Ботевград“ и ОЦ „Драгоман и Своге“ обхваща следните общини – Своге, Костинброд, Годеч, Божурище, Драгоман, Сливница, Ботевград, Елин Пелин, Пирдоп, Ихтиман, Долна баня, Костенец, Самоков, Мирково, Копривщица, Горна Малина, Правец, Челопеч, Златица, Антон, Етрополе, Чавдар.

Всеки кандидат може да участва за една или повече обособени позиции, при условие, че отговаря на изискванията на ЗОП и на изискванията на Възложителя, посочени в обявлението и настоящата

документация.

В резултат на тази процедура възложителят ще сключи рамкови споразумения за срок от 4 /четири/ години с четиримата потенциални изпълнители, класирани от първо до четвърто място включително, за всяка обособена позиция отделно при условие, че са налице достатъчен брой оферти, които отговарят на предварително обявените условия на възложителя. При условие, че не са налице достатъчен брой кандидати или участници, които отговарят на критериите за подбор, или достатъчен брой оферти, които отговарят на предварително обявените условия на възложителя, то възложителят може да сключи рамкови споразумения за съответната обособена позиция и с по-малко от четирима потенциални изпълнители.

II.1.6) Код съгласно Общия терминологичен речник (CPV)

Осн. предмет	Осн. код	Доп. код (когато е приложимо)
	45000000	

II.1.7) Поръчката е предмет на Споразумението за държавни поръчки (CPA) на Световната търговска организация Да Не

II.1.8) Обособени позиции (за информацията относно обособените позиции използвайте Приложение Б толкова пъти, колкото е броят на обособените позиции) Да Не

Ако да, оферти трябва да бъдат подадени (отбележете само едно):

само за една обособена позиция за една или повече обособени позиции за всички обособени позиции

II.1.9) Ще бъдат приемани варианти Да Не

II.2) Количество или обем на поръчката

II.2.1) Общо количество или обем (включително всички обособени позиции и опции, когато е приложимо)
 съгласно документацията за участие
 Прогнозна стойност, без ДДС (когато е приложимо)
 (в цифри): 9700000 Валута: BGN
 или от: _____ до _____ Валута: _____

II.2.2) Опции (когато е приложимо) Да Не
 Ако да, опишане на тези опции:

Опции се предвижда да се използват:
 след: _____ месеца или: _____ дни от сключване на договора (ако е известно)

Брой на възможните повторения (ако има такива): _____ или: между _____ и _____

В случай на повторение прогнозен график (ако е известно):
 след: _____ месеца или: _____ дни от сключване на договора

II.3) Срок на договора или краен срок за изпълнение на поръчката

Срок на изпълнение в месеци: 48 или дни _____ (от сключване на договора)
 или
 начална дата _____ дд/мм/гггг
 крайна дата на изпълнението _____ дд/мм/гггг

РАЗДЕЛ III: ЮРИДИЧЕСКА, ИКОНОМИЧЕСКА, ФИНАНСОВА И ТЕХНИЧЕСКА ИНФОРМАЦИЯ

III.1) Условия, свързани с изпълнението на поръчката

III.1.1) Изискуеми депозити и гаранции:

Всеки кандидат представя гаранция за участие в процедурата за сключване на рамковото споразумение за обособена/ите позиция/и, за която/които участва. Размерът на гаранцията за участие за всяка една от обособените позиции по предмета на поръчката е както следва:

1. За обособена позиция 1 - 20 000 лв.;
2. За обособена позиция 2 - 20 000 лв.;
3. За обособена позиция 3 - 20 000 лв.;
4. За обособена позиция 4 - 20 000 лв.;
5. За обособена позиция 5 - 17 000 лв.;

В случай, че кандидатът участва за повече от една обособена позиция, то той представя отделни гаранции за участие за всяка една от тях.

Кандидатът избира сам, една от посочените по долу форми, за гаранция за участие:

- парична сума, преведена по сметката на Възложителя „ЧЕЗ Разпределение България“ АД - банка: Уникредит Булбанк - IBAN: BG 43 UNCR 7630 1002 ERPB UL; BIC: UNCR BGSE. В платежния документ трябва да се впише: Гаранция за участие в обществена поръчка за сключване на рамково споразумение с предмет: „Строително - монтажни работи по електроразпределителната мрежа СрН и НН на територията на „ЧЕЗ Разпределение България“ АД“, реф. № РРС 15-003, обособена позиция

или

- банкова гаранция (оригинал) - неотменяема, безусловна, издадена от банка в полза на „ЧЕЗ Разпределение България“ АД в съответствие с образеца в документацията. Срокът на валидност на банковата гаранция за участие следва да е 240 дни, считано от крайната дата за получаване на заявления.

III.1.2) Условия и начин на финаксиране и плащане и/или препратка към съответните разпоредби, които ги уреждат:

Плащането се извършва по ред, начин и условия, посочени в договора

III.1.3) Изискване за създаване на юридическо лице, когато участникът, определен за изпълнител, е обединение на физически и/или юридически лица (когато е приложимо):

III.1.4) Други особени условия (когато е приложимо)

Да Не

Ако да, опишете ги:

Когато избраният за изпълнител участник, с когото ще се сключва рамково споразумение е чуждестранно физическо или юридическо лице, представените документи трябва да отговарят на изискванията на чл. 48, ал. 3, ал. 4 и ал. 5 от ЗОП.

Когато избраният за изпълнител участник, с когото ще се сключва рамково споразумение, е неперсонифицирано обединение на физически и/или юридически лица, то рамковото споразумение се сключва след като избраният за изпълнител участник представи на

възложителя заверено копие от удостоверение за данъчна регистрация и регистрация по БУЛСТАТ на създаденото обединение. Ако обединението се състои от чуждестранни физически и/или юридически лица, те представят еквивалентен документ за регистрация от държавата, в която са установени.

III.2) Условия за участие

III.2.1) Изисквания към кандидатите или участниците, включително за вписването им в професионални или търговски регистри:

Изискуеми документи и информация:

1. Заявление за участие (заглавна страница, съдържаща и представяне на кандидата);

1.1. име и длъжност на лицето, представляващо кандидата по регистрация (по закон) или на лицето, упълномощено да представлява кандидата в тази процедура;

1.2. пощенски адрес, телефони, факсове, електронен адрес, за кореспонденция при провеждане на процедурата, интернет страница (ако има такава);

1.3. банкови сметки за възстановяване на гаранцията за участие, ако същата е под формата на парична сума;

1.4. Посочване на единен идентификационен код по чл. 23 от Закона за търговския регистър, БУЛСТАТ и/или друга идентифицираща информация в съответствие със законодателството на държавата, в която кандидатът е установен.

Ако не е посочен ЕИК по чл. 23 от ЗТР, кандидатите юридически лица или еднолични търговци, представят копие на актуално състояние, документ за регистрация или еквивалентен документ на съдебен или административен орган от държавата, в която са установени; копие от документ за самоличност, когато кандидатът е физическо лице. В случай, че кандидатът е обединение от физически и/или юридически лица, то документите и информацията по настоящата т. 1.4. се представят за всяко физическо или юридическо лице, включено в обединението, като се представя и копие на договор за създаване на обединението. В договора за създаване на обединението или в отделен документ, подписан от лицата в обединението, задължително се посочва представляващият обединението.

1.5. Декларация от кандидата по чл. 47 ал. 9 от ЗОП. (съгласно образеца в документацията);

1.6. Копие на Удостоверение за регистрация на кандидата в Централен професионален регистър на строителя, издадено от Камарата на строителите в България за трета група, строежи от енергийната инфраструктура съгласно чл. 5, ал. 1, т. 3 от ПРВВЦПРС - за строежи минимум трета категория, съгласно чл. 5, ал. 6 от ПРВВЦПРС, придружено от копие на талона, удостоверяващ валидност на удостоверението към крайната дата за получаване на заявленията, посочена в обявлението.

1.7. друга информация (по желание на кандидата);

2. Декларация от кандидата за наличие/отсъствие на подизпълнители (съгласно образеца в документацията);

3. Декларация от кандидата за имената на подизпълнителите /ако се предвиждат такива/, съдържаща данни за видовете работа от предмета на поръчката, които ще се предложат на съответния подизпълнител и съответстващия на тези работи дял в проценти от стойността на обществената поръчка (съгласно образеца в документацията);

4. Декларация за съгласие за участие като подизпълнител (представя се от лицето/лицата, посочено/и като подизпълнител/и, съгласно образеца в документацията);
5. Декларация за предоставен ресурс от подизпълнител за изпълнение на предмета на поръчката, в съответствие с чл. 51а от ЗОП (представя се от подизпълнител, който предоставя ресурс на кандидата, съгласно образеца в документацията).
6. Декларация за липса на обстоятелствата по чл. 47, ал. 1 и ал. 5 от ЗОП. (представя се от всяко/всички лице/лица, посочено/и като подизпълнител/и, съгласно образеца в документацията);
7. Гаранция за участие;
8. Декларация от кандидата за липса на свързаност с друг кандидат в съответствие с чл. 55, ал. 7 от ЗОП. (съгласно образеца в документацията);
9. Декларация от кандидата за приемане на условията в проекта на рамково споразумение и проекта на договор (съгласно образеца в документацията);
10. Декларация от кандидата за приемане условията на Етичните правила. (съгласно образеца в документацията);
11. Списък на документите и информацията, съдържащи се в заявлението, подписан от кандидата;
12. Други документи или информация, представени по желание на кандидата.

III.2.2) Икономически и финансови възможности

Изискуеми документи и информация (когато е приложимо):
не се изискват

III.2.3) Технически възможности

Изискуеми документи и информация (когато е приложимо):

1. Декларация от кандидата (съгласно образеца в документацията), съдържаща списък на строителството, което е еднакво или сходно с предмета на настоящата поръчка, изпълнено от кандидата през последните пет години, считано от датата на подаване на заявлението.

Минимално изискване: За посочения период кандидатът да е изпълнил строителство, което е еднакво или сходно с предмета на настоящата поръчка, на обща стойност:

- минимум 400 000 лв. без ДДС, ако участва за обособена позиция 1;
- минимум 400 000 лв. без ДДС, ако участва за обособена позиция 2;
- минимум 400 000 лв. без ДДС, ако участва за обособена позиция 3;
- минимум 400 000 лв. без ДДС, ако участва за обособена позиция 4;
- минимум 300 000 лв. без ДДС, ако участва за обособена позиция 5;

Под строителство сходно с предмета на поръчката следва да се разбира изпълнение на строително монтажни работи за изграждане и/или ремонтване и/или реконструиране и/или възстановяване на електропреносната и/или електроразпределителната мрежа по смисъла на т.20 и т.22 от § 1. на Допълнителните разпоредби на Закона за енергетиката (ЗЕ).

В случай, че кандидатът участва за една или повече обособени позиции, то той следва да докаже, че е изпълнил строителство, което е еднакво или сходно с предмета на настоящата поръчка, на

обща минимална стойност, формирана като сума (сбор) от посочените по-горе общи минимални стойности за всяка от обособените позиции, за които е заявил участие.

Като доказателство, че декларираното строителство, участващо в покриването на минималното изискване, е изпълнено, участникът следва да представи документи и/или информация, в съответствие с разпоредбите на чл.51, ал.1, т. 2 от ЗОП.

2. Декларация от кандидата, съдържаща списък на лицата, които кандидатът ще използва за изпълнение предмета на поръчката. (съгласно образеца в документацията)

Минимално изискване за една обособена позиция:

Кандидатът следва да разполага с минимум 16 лица, от които:

1. минимум 4 /четири/ лица (ръководен инженерно – технически персонал), притежаващи средно или висше електротехническо образование и минимум четвърта квалификационна група по безопасност при работа в електрически уредби и мрежи ;

2. минимум 12 /дванадесет/ лица (изпълнителски персонал), притежаващи минимум трета квалификационна група по безопасност при работа в електрически уредби и мрежи.

В случай, че кандидатът участва за повече от една обособена позиция, броят на ръководния инженерно – технически персонал и броят на изпълнителския персонал, с които трябва да разполага се получава, като се умножи съответният необходим минимален брой за една обособена позиция по броя на обособените позиции, за които кандидатът е заявил, че желае да участва.

3. Декларация от кандидата за техниката и оборудването с които разполага за изпълнение предмета на поръчката. (съгласно образеца в документацията)

Минимално изискване за една обособена позиция: Всеки кандидат трябва да разполага с минимум:

- 2 бр. авто-барера;
- 1 бр. автокран над 10 т.;
- 1 бр. автокран над 25 т.;
- 2 бр. автовишки;
- 2 бр. автомобили с товарносимост над 3.5 т;
- 1 бр. товарен автомобил с товарносимост над 10т.;
- 2 бр. моторен агрегат над 5kW;
- 2 бр. трамбовки.

Ако кандидатът участва за повече от една обособена позиция, техническото оборудване, с което трябва да разполага се получава, като се умножи съответният брой на минимално изискуемото техническо оборудване за една обособена позиция по броя на обособените позиции, за които кандидатът е заявил, че желае да участва.

4. Нотариално заверено копие на валиден към датата на подаване на заявлението сертификат, удостоверяващ съответствието на кандидата със стандарт за система за управление на качеството ISO 9001:2008 или еквивалент, с обхват /сфера на дейност/ относим към предмета на поръчката.

III.2.4) Заявени поръчки (когато е приложимо)

Да Не

Поръчката е ограничена до кандидати - специализирани предприятия или кооперации на лица с увреждания

Изпълнението на поръчката е ограничено до програми за защита на заетостта на лица с увреждания

III.3) Специфични условия при обществени поръчки за услуги

III.3.1) За изпълнението на услугата се изисква определена професия Да Не
 Ако да, посочете съответните нормативни разпоредби:

III.3.2) Юридическите лица трябва да посочат имената и професионалната квалификация на персонала си, отговорек за изпълнението на услугата Да Не

РАЗДЕЛ IV: ПРОЦЕДУРА

IV.1) Вид процедура

IV.1.1) Вид процедура

Открита

Ограничена

Договаряне Има вече избрани кандидати: Да Не
 Ако да, посочете имената и адресите на вече избраните кандидати в раздел VI.3) Допълнителна информация

IV.2) Критерий за оценка на офертите

IV.2.1) Критерий за оценка на офертите (моля, отбележете приложимото)

най-ниска цена
 или

икономически най-изгодна оферта при

посочените по-долу показатели (показателите се посочват с тежестта относителна тежест или в низходящ ред на значимост, когато оценяването на относителната тежест не е възможно поради очевидни причини)

показатели, посочени в документацията, спецификациите, в поканата за представяне на оферти или за участие в договаряне

Показатели	Тежест
1 Оценка на ценовото предложение (ЦО)	95
2 Оценка на техническото предложение (ТО)	5

IV.2.2) Ще се използва електронен търг Да Не
 Ако да, допълнителна информация за електронния търг (когато е приложимо)

IV.3) Административна информация

IV.3.1) Идентификационен номер на поръчката, даден от възложителя (когато е приложимо)
 PPS 15-003

IV.3.2) Предишни публикации относно същата поръчка Да Не
 Ако да, посочете къде:

Предварително обявление за ОП Обявление на профила на купувача
 Номер на обявлението в РОП: _____ от _____

Други предишни публикации (когато е приложимо)

IV.3.3) Условия за получаване на документация за участие (спецификации и допълнителни документи) (с изключение на динамична система за доставки)
 Срок за получаване на документация за участие
 Дата: 27/04/2015 дд/мм/гг Час: 16:00

Платими документи Да Не

Ако да, цена (в цифри): 30 Валута: BGN
 Условия и начин за плащане:
 Сумата е в лева без ДДС. Документацията за участие се публикува в профила на купувача в първия работен ден, следващ деня на публикуване на обявлението в Регистъра на обществените поръчки на интернет адрес:
<https://platform.pegometrix.com/PublicBuyerProfile/CompanyPublishedTenders.aspx?companyId=20808&mainenu=false> и до нея имат свободен и безплатен достъп всички заинтересовани лица.
 Документацията за участие може да се предостави и на хартиен носител след заплащане на посочената по-горе цена. Всяко лице, което желае да му бъде предоставена документация за участие на хартиен носител за негова сметка, може да заяви това на адрес: гр. София, бул. «Европа» № 2 или на факс: 02/8272171; 02/8270332 като изпрати копие на платежно нареждане за банков превод по банкова сметка: IBAN BG 65 CITI 9250 1005 0048 02, BIC CITIBGSGF - Сити Банк или да я заплати на посочения адрес от 9:00 до 12:00 и от 13:00 до 16:00ч.

IV.3.4) Срок за получаване на оферти или заявления за участие

Дата: 27/04/2015 дд/мм/гггг

Час: 16:00

IV.3.5) Език/ци, на който/които могат да бъдат изготвени офертите или заявленията за участие

ES DA ET EN IT LT MT PL SK FI
 CS DE EL FR LV HU NL PT SL SV

Друг: Български

IV.3.6) Срок на валидност на офертите (открита процедура)

До дата: _____ дд/мм/гггг

или в месеци: _____ или дни: _____ (от крайния срок за получаване на оферти)

IV.3.7) Условия при отваряне на офертите

Дата: 28/04/2015 дд/мм/гггг

Час: 10:00

Място (когато е приложимо): гр. София, бул. "Европа" 2

Лица, които могат да присъстват при отварянето на офертите (когато е приложимо) Да Не

Посочените в настоящия раздел IV. 3.7 дата и часа са за отваряне на заявленията за участие. При отваряне на заявленията за участие могат да присъстват лицата, посочени в чл.88 от ЗОП. Датата и часът за отваряне на офертите ще бъдат посочени в поканите за участие в договарянето.

РАЗДЕЛ VI: ДРУГА ИНФОРМАЦИЯ

VI.1) Това представлява периодично възлагане на поръчка (когато е приложимо) Да Не

Ако да, прогнозен график за публикуването на следващи обявления:

VI.2) Поръчката е свързана с проект и/или програма, финансирана от фондове на ЕС Да Не

Ако да, посочете проекта/програмата:

VI.3) Допълнителна информация (когато е приложимо)		
VI.4) Процедура по обжалване		
VI.4.1) Орган, който отговаря за процедурите по обжалване		
Официално наименование Комисия за защита на конкуренцията		
Адрес бул. Витоша № 18		
Град София	Пощенски код 1000	Държава Република България
		Телефон 02 9884070
Електронна поща срсadmin@sрс.bg		Факс 02 9807315
Интернет адрес (URL): http://www.src.bg		
Орган, който отговаря за процедурата по медиация (когато е приложимо)		
Официално наименование		
Адрес		
Град	Пощенски код	Държава
		Телефон
Електронна поща		Факс
Интернет адрес (URL):		
VI.4.2) Подаване на жалби (моля, попълнете раздел VI.4.2 или при необходимост раздел VI.4.3)		
Уточнете информацията относно крайния срок (крайните срокове) за подаване на жалби: съгласно чл.120 и чл.121 от ЗОП		
VI.4.3) Служба, от която може да бъде получена информацията относно подаването на жалби		
Официално наименование		
Адрес		
Град	Пощенски код	Държава
		Телефон
Електронна поща		Факс
Интернет адрес (URL):		
VI.5) Дата на изпращане на настоящото обявление		
Дата: 19/03/2015 дд/мм/гггг		

ПРИЛОЖЕНИЕ А

ДОПЪЛНИТЕЛНИ АДРЕСИ И ЛИЦА ЗА КОНТАКТ

I) Адреси и лица за контакт, от които може да се получи допълнителна информация		
Официално наименование Дирекция Доставка и логистика		
Адрес бул. Европа №2		
Град София	Пощенски код 1360	Държава Република България
За контакти	Телефон 02 8958902	
Лице за контакти Анна Икономова		
Електронна поща	Факс 02 8272171; 02 8270332	
Интернет адрес (URL):		
II) Адреси и лица за контакт, от които може да се получат документация за участие (спецификации и допълнителни документи) (включително документи за динамична система за доставки)		
Официално наименование Дирекция Доставка и логистика		
Адрес бул. Европа №2		
Град София	Пощенски код 1360	Държава Република България
За контакти	Телефон 02 8958902	
Лице за контакти Анна Икономова		
Електронна поща	Факс 02 8272171; 02 8270332	
Интернет адрес (URL): https://platform.negometrix.com/PublishedTenders.aspx?tenderId=23689&companyId=20808		
III) Адреси и лица за контакт, на които трябва да бъдат изпратени офертите или заявленията за участие		
Официално наименование ЧЕЗ Разпределение България АД		
Адрес ул. Цар Симеон №330		
Град София	Пощенски код 1309	Държава Република България
За контакти	Телефон 02 8958732	
Лице за контакти деловодител		
Електронна поща	Факс	

Интернет адрес (URL):

ПРИЛОЖЕНИЕ Б**ИНФОРМАЦИЯ ОТНОСНО ОБОСОБЕНИ ПОЗИЦИИ**

Обособена позиция: 1 Наименование: Строително – монтажни работи по електроразпределителната мрежа СрН и НН на територията на „ЧЕЗ Разпределение България“ АД – ОЦ „Изток“

1) Кратко описание Територията на ОЦ „Изток“ обхваща следните райони на Столична община – Младост, Искър, Панчарево, Изгрев, Лозенец, Студентски град.		
2) Код съгласно Общия терминологичен речник (CPV)		
Осн. предмет	Осн. код 45000000	Доп. код (когато е приложимо)
3) Количество или обем съгласно документацията за участие Прогнозна стойност, без ДДС (ако е известна) (в цифри): 2000000 Валута: BGN или от: _____ до _____ Валута:		
4) Информация за начална дата / краен срок за изпълнение (когато е приложимо) Срок на изпълнение в месеци: _____ или дни _____ (от сключване на договора) или начална дата _____ дд/мм/гггг крайна дата _____ дд/мм/гггг		
5) Допълнителна информация		

(Използвайте това Приложение толкова пъти, колкото е броят на обособените позиции)

ПРИЛОЖЕНИЕ Б**ИНФОРМАЦИЯ ОТНОСНО ОБОСОБЕНИ ПОЗИЦИИ**

Обособена позиция: 2 Наименование: Строително – монтажни работи по електроразпределителната мрежа СрН и НН на територията на „ЧЕЗ Разпределение България“ АД – ОЦ „Запад“

1) Кратко описание Територията на ОЦ „Запад“ обхваща следните райони на Столична община – Нови искър, Люлин, Възраждане, Връбница, Надежда, Банкя, Илинден, Красна поляна.		
2) Код съгласно Общия терминологичен речник (CPV)		
Осн. предмет	Осн. код 45000000	Доп. код (когато е приложимо)
3) Количество или обем съгласно документацията за участие Прогнозна стойност, без ДДС (ако е известна) (в цифри): 2000000 Валута: BGN		

или от: _____ до _____ Валута: _____
4) Информация за начална дата / краен срок за изпълнение (когато е приложимо) Срок на изпълнение в месеци: _____ или дни _____ (от сключване на договора) или начала дата _____ дд/мм/гггг крайна дата _____ дд/мм/гггг
5) Допълнителна информация

(Използвайте това Приложение толкова пъти, колкото е броят на обособените позиции)

ПРИЛОЖЕНИЕ Б

ИНФОРМАЦИЯ ОТНОСНО ОБОСОБЕНИ ПОЗИЦИИ

Обособена позиция: 3 Наименование: Строително – монтажни работи по електроразпределителната мрежа СрН и НН на територията на „ЧЕЗ Разпределение България“ АД – ОЦ „Север“

1) Кратко описание Територията на ОЦ „Север“ обхваща следните райони на Столична община – Средец, Сердика, Подуене, Слатина, Кремиковци, Оборище.		
2) Код съгласно Общия терминологичен речник (СРУ)		
Осн. предмет	Осн. код	Доп. код (когато е приложимо)
	45000000	
3) Количество или обем съгласно документацията за участие Прогнозна стойност, без ДДС (ако е известна) (в цифри): 2000000 Валута: BGN или от: _____ до _____ Валута: _____		
4) Информация за начална дата / краен срок за изпълнение (когато е приложимо) Срок на изпълнение в месеци: _____ или дни _____ (от сключване на договора) или начала дата _____ дд/мм/гггг крайна дата _____ дд/мм/гггг		
5) Допълнителна информация		

(Използвайте това Приложение толкова пъти, колкото е броят на обособените позиции)

ПРИЛОЖЕНИЕ Б

ИНФОРМАЦИЯ ОТНОСНО ОБОСОБЕНИ ПОЗИЦИИ

Обособена позиция: 4 Наименование: Строително – монтажни работи по електроразпределителната мрежа СрН и НН на територията на „ЧЕЗ Разпределение България“ АД – ОЦ „Юг“

1) Кратко описание Територията на ОЦ „Юг“ обхваща следните райони на Столична община – Вичоша, Овча купел, Красно село, Триадница.

2) Код съгласно Общия терминологичен речник (CPV)	
	Оси. код Доп. код (когато е приложимо)
Оси. предмет	45000000
3) Количество или обем съгласно документацията за участие Прогнозна стойност, без ДДС (ако е известна) (в цифри): 2000000 Валута: BGN или от: _____ до _____ Валута:	
4) Информация за начална дата / краен срок за изпълнение (когато е приложимо) Срок на изпълнение в месеци: _____ или дни _____ (от сключване на договора) или начална дата _____ дд/мм/гггг крайна дата _____ дд/мм/гггг	
5) Допълнителна информация	

(Използвайте това Приложение толкова пъти, колкото е броят на обособените позиции)

ПРИЛОЖЕНИЕ Б

ИНФОРМАЦИЯ ОТНОСНО ОБОСОБЕНИ ПОЗИЦИИ

Обособена позиция: 5 Наименование: Строително – монтажни работи по електроразпределителната мрежа СрН и НИ на територията на „ЧЕЗ Разпределение България“ АД – ОЦ „Самоков и Костенец“, ОЦ „Пирдоп и Ботевград“ и ОЦ „Драгоман и Своге“

1) Кратко описание Територията на ОЦ „Самоков и Костенец“, ОЦ „Пирдоп и Ботевград“ и ОЦ „Драгоман и Своге“ обхваща следните общини – Своге, Костинброд, Годеч, Божурище, Драгоман, Сливница, Ботевград, Елин Пелин, Пирдоп, Иктиман, Долна Баня, Костенец, Самоков, Мирково, Копривщица, Горна Малина, Правец, Челопеч, Златица, Антон, Етрополе, Чавдар.	
2) Код съгласно Общия терминологичен речник (CPV)	
	Оси. код Доп. код (когато е приложимо)
Оси. предмет	45000000
3) Количество или обем съгласно документацията за участие Прогнозна стойност, без ДДС (ако е известна) (в цифри): 1700000 Валута: BGN или от: _____ до _____ Валута:	
4) Информация за начална дата / краен срок за изпълнение (когато е приложимо) Срок на изпълнение в месеци: _____ или дни _____ (от сключване на договора) или начална дата _____ дд/мм/гггг крайна дата _____ дд/мм/гггг	
5) Допълнителна информация	

--

(Използвайте това Приложение толкова пъти, колкото е броят на обособените позиции)

III. ОПИСАНИЕ НА ПРЕДМЕТА НА ПОРЪЧКАТА.

„ЧЕЗ Разпределение България“ АД провежда процедура на договаряне с обявление за сключване на рамково споразумение с предмет „Строително монтажни работи по електроразпределителната мрежа СрН и НН на територията на „ЧЕЗ Разпределение България“ АД“, реф. № РРС 15-003

Предметът на поръчката е разделен на следните обособени позиции:

Обособена позиция 1 - Строително – монтажни работи по електроразпределителната мрежа СрН и НН на територията на „ЧЕЗ Разпределение България“ АД – ОЦ “Изток” до достигане на обща стойност 2 000 000 лв. без ДДС за целия период на действие на рамковото споразумение. Територията на ОЦ “Изток” обхваща следните райони на Столична община - Младост, Искър, Панчарево, Изгрев, Лозенец, Студентски град.

Обособена позиция 2 - Строително – монтажни работи по електроразпределителната мрежа СрН и НН на територията на „ЧЕЗ Разпределение България“ АД – ОЦ “Запад” до достигане на обща стойност 2 000 000 лв. без ДДС за целия период на действие на рамковото споразумение. Територията на ОЦ “Запад” обхваща следните райони на Столична община - Нови искър, Люлин, Възраждане, Връбница, Надежда, Банкя, Илинден, Красна поляна.

Обособена позиция 3 - Строително – монтажни работи по електроразпределителната мрежа СрН и НН на територията на „ЧЕЗ Разпределение България“ АД – ОЦ “Север” до достигане на обща стойност 2 000 000 лв. без ДДС за целия период на действие на рамковото споразумение. Територията на ОЦ “Север” обхваща следните райони на Столична община - Средец, Сердика, Подуене, Слатина, Кремиковци, Оборице.

Обособена позиция 4 - Строително – монтажни работи по електроразпределителната мрежа СрН и НН на територията на „ЧЕЗ Разпределение България“ АД – ОЦ “Юг” до достигане на обща стойност 2 000 000 лв. без ДДС за целия период на действие на рамковото споразумение. Територията на ОЦ “Юг” обхваща следните райони на Столична община - Витоша, Овча купел, Красно село, Триадица.

Обособена позиция 5 - Строително – монтажни работи по електроразпределителната мрежа СрН и НН на територията на „ЧЕЗ Разпределение България“ АД – ОЦ “Самоков и Костенец”, ОЦ “Пирдоп и Ботевград” и ОЦ “Драгоман и Своге” до достигане на обща стойност 1 700 000 лв. без ДДС за целия период на действие на рамковото споразумение. Територията на ОЦ “Самоков и Костенец”, ОЦ “Пирдоп и Ботевград” и ОЦ “Драгоман и Своге” обхваща следните общини - Своге, Костинброд, Годеч, Божурище, Драгоман, Сливница, Ботевград, Елин Пелин, Пирдоп, Ихтиман, Долна баня, Костенец, Самоков, Мирково, Копривщица, Горна Малина, Правец, Челопеч, Златица, Антон, Етрополе, Чавдар.

Всеки кандидат може да участва за една или повече обособени позиции, при условие, че отговаря на изискванията на ЗОП и на изискванията на Възложителя, посочени в обявлението и настоящата документация.

В случай, че кандидатът участва за повече от една обособена позиция, той трябва да представи доказателства, че отговаря на минималните изисквания по всички показатели за съответния брой обособени позиции. Минималните изисквания са посочени в обявлението и в раздел V от настоящата документация в „Списък на документите и информацията, съдържащи се в заявлението”.

Ако при разглеждане и проверка на приложените към заявлението документи и информация комисията установи, че кандидатът не отговаря на минималните изисквания по всички показатели за посочения от него брой обособени позиции, за които кандидатства, комисията ще го допусне до по-нататъшно участие само за тези обособени позиции, за които отговаря на всички предварително обявени условия.

Критерият за оценка на офертите за сключване на рамково споразумение е „икономически най-изгодна оферта”.

На първо място за съответната обособена позиция се класира участникът получил най-висока комплексна оценка, съгласно методиката, описана в настоящата документация за участие.

В резултат на тази процедура възложителят ще сключи рамкови споразумения за срок от 4 /четири/ години с четиримата потенциални изпълнители, класирани от първо до четвърто място включително, за всяка обособена позиция отделно при условие, че са налице достатъчен брой оферти, които отговарят на предварително обявените условия на възложителя. При условие, че не са налице достатъчен брой

кандидати или участници, които отговарят на критериите за подбор, или достатъчен брой оферти, които отговарят на предварително обявените условия на възложителя, то възложителят може да сключи рамкови споразумения за съответната обособена позиция и с по-малко от четирима потенциални изпълнители.

С рамковото споразумение се определят предварително условията на договорите, които ще бъдат сключвани в периода на действието му, включително условията относно цените на предстоящите за изпълнение видове строително-монтажни работи. При сключването на договорите въз основа на сключените рамкови споразумения, не може да бъдат променяни условия по рамковото споразумение, освен тези, за които изрично е определено, че може да бъде договорено друго в договора. Независимо от това, при никакви обстоятелства, с договора не могат да се променят съществено условията по сключеното рамково споразумение.

За сключването на всеки конкретен договор, Възложителят ще провежда предвидената по ЗОП процедура, като за целта ще изпраща покана за участие до всички лица, с които има вече сключено рамково споразумение по чл.93в от ЗОП за обособената позиция, в която попада/т обекта/ите, предмет на конкретния договор. Възложителят ще определя изпълнител на съответния договор, на база най-добрата оферта, съгласно критерий „най-ниска цена“ и при условията на рамковото споразумение.

При провеждане на процедура за сключване на договор въз основа на рамковото споразумение, в офертата си участникът ще предлага единични цени за изпълнение на съответните видове и количества работи, които са по-ниски или равни на тези от сключеното рамково споразумение. Ако поради промяна на икономическите и пазарните условия участникът поиска завишение на някоя от единичните цени, той следва да представи на Възложителя писмена мотивирана обосновка за исканото завишение с посочване на съответното завишение и начинът на неговото изчисление, както и причините, на които се основава. След запознаване с мотивите за съответното завишение, страните ги обсъждат и може да договорят размер на завишение, съобразен с действителната промяна на икономическите и пазарните ценообразуващи фактори (т.е., завишението което се договаря може да е до размера, произтичащ като пряка и непосредствена последица от изменението на икономическите и пазарни ценообразуващи фактори, обосновани от съответния участник), но не с повече от официалния индекс на инфлация, обявен от Националния статистически институт /НСИ/ на годишна база, спрямо базисните единични цени от рамковото споразумение. При условие, че страните не постигнат договореност относно предложено от Изпълнител завишение на единични цени, спрямо базисните от рамковото споразумение, то Възложителят няма да сключи договор за изпълнение с този Изпълнител.

За изпълнението на съответния договор, сключен въз основа на рамковото споразумение, ВЪЗЛОЖИТЕЛЯТ представя на ИЗПЪЛНИТЕЛЯ работни проекти или скици, в случай на необходимост. Възлагането на изпълнението на дейностите по конкретен договор по правило ще се извършва с възлагателни протоколи. Във всеки възлагателен протокол се посочва: № на договор по рамково споразумение; видове и количества работи; обща стойност на възлагателния протокол, формирана на база количествата работи и съответните им единични цени; срок за изпълнение; видове и количества на материалите доставка от Изпълнителя и срок за доставяне, видове и количества на материалите, които Възложителят предоставя на Изпълнителя и срока за предоставянето им и др. Приемането на извършените работи по конкретен договор се удостоверява с приемо предавателен протокол, подписан от страните по договора.

ВЪЗЛОЖИТЕЛЯТ ще заплаща на ИЗПЪЛНИТЕЛЯ цена съобразно действително извършените и приети работи, които са възложени с възлагателния протокол, по единичните цени посочени в съответния договор, а когато за някои видове работи или доставки не са определени такива, се прилагат базисните единични цени, определени в рамковото споразумение. В единичните цени ще се включват всички разходи на ИЗПЪЛНИТЕЛЯ за осъществяване предмета на съответния договор. За видове СМР, които не са включени в рамковото споразумение, но се налага да се извършват по възлагателен протокол по конкретен договор, съответните единични цени ще се определят с анализа по определените със сключения договор ценообразуващи показатели и разходни норми за труд, механизация и материали, съгласно Уедрени сметни норми /УСН/ или еквивалентни. За видовете работи, които не са включени в УСН, разходните норми и анализните цени се съгласуват предварително с ВЪЗЛОЖИТЕЛЯ.

Основните видове строително-монтажни работи, които ще се извършват по всяка обособена позиция, са посочени в образеца на съответната количествено-стойностната сметка - Приложение № 1, раздел X от настоящата документация.

Техническите изисквания към видовете строителни работи са посочени в раздел IV от настоящата документация.

IV. ТЕХНИЧЕСКИ ИЗИСКВАНИЯ НА ВЪЗЛОЖИТЕЛЯ /приложение към рамковото споразумение/

ОБЩИ ТЕХНИЧЕСКИ ИЗИСКВАНИЯ

1. Строително-монтажните работи трябва да се извършват в съответствие с изискванията на документацията, спазвайки Закона за устройство на територията /ЗУТ/ и подзаконовата нормативна уредба към него, правилниците по Техническа безопасност ЛБ/, Охрана на труда /ОТ/, Правила за изпълнение и приемане на строително-монтажни работи /ПМСР/, Наредба №9 от 9 юни 2004 г. за техническа експлоатация на електрически мрежи и централи; Наредба № 16-116 от 8 февруари 2008 г. за техническа експлоатация на енергообзавеждането; Наредба №3 от 09 юни 2004 г. за устройство на електрическите уредби и електропроводните линии; Наредба №2 от 22.03.2004 г. за минималните изисквания за здравословни и безопасни условия на труд при извършване на строителни и монтажни работи; Наредба № РД-07/8 от 20 декември 2008 г. за минималните изисквания за знаци и сигнали за безопасност и/или здраве при работа; Наредба за управление на строителните отпадъци и за влягане на рециклирани строителни материали; Наредба №13-1971 от 29 октомври 2009 г. за строително-технически правила и норми за осигуряване на безопасност при пожар. Материалите, доставка на Изпълнителя, трябва да отговарят на посочените в таблицата по-долу стандарти или еквивалентни на тях.

ТЕХНИЧЕСКИ ИЗИСКВАНИЯ

Технически изисквания за изпълнение на строителните и монтажните работи

2. Монтаж на нови стълбове (стоманобетонни и стомано-тръбни)

2.1. Монтаж

При разширение или реконструкция на съществуващата мрежа, новият участък се изгражда съгласно изготвения проект. Стълбовете се монтират на тротоарите така, че да не затрудняват транспорта и движението на пешеходците: на разстояние до 0.5 м от бордюрната линия, съгласно Наредба № 8 „За правила и норми за разполагане на технически проводни и съоръжения в населени места“.

При подмяна на съществуващ стълб новият се вгражда в линията на съществуващата мрежа НН – непосредствено до отпадащия стълб. Стомано-тръбните стълбове се допуска да се монтират и непосредствено до границата на имота.

Размерите на отвора на фундаментите, както и дълбочината на полагане на стълбовете са посочени в долната таблица:

Тип на стълба	Размери на отвора на фундамента, (mm)	Дълбочина, (mm)
НЦ – 250/9.5	1000/600	1600
КЦ – 590/9.5	1000/700	1700
ЪЦ – 835/9.5	1050/1050	1700
НЦГ – 951/13	1150/1150	1800
Стомано-тръбен 7.5/5	Ø 500	1200

След изправяне и отвесиране на стълба в отвора на фундамента, последният се залива с бетон до ниво 10 см под кота терен. Над фундамента се прави обратка засипка и се трамбова, а ако стълба е разположен на съществуващ тротоар, се възстановява тротоарната настилка около стълба.

След монтаж грундираните стомано-тръбни стълбове се боядисват със сребърен феролит.

При монтаж на стомано-тръбни стълбове с отвор за кабели, да се обърне внимание на разположението на отвора предназначен за входящите и изходящите линии към електромерното табло така, че отвора да не се закрива. Отвора трябва да е разположен отпред под таблото.

2.2. Заземяване

2.2.1. Заземяване на стълб:

Всички стълбове, на които са монтирани електромерни табла, и всички стомано-тръбни стълбове подлежат на повторно заземяване. Заземлението се извършва чрез вертикален стоманен заземител, представляващ горещо цинкован равнораменен профил 63/63/6 mm с дължина 1500 mm. Заземителят се набива вертикално в земята на разстояние минимум 200 mm от края на бетонния фундамент на стълба така, че горният му край да бъде на 0.2 m под повърхността на земята. След набиване на заземителя изкопът се зарива и трамбова.

Свързването на стълбовете със заземителя се извършва посредством горещо цинкована стоманена шина 40/4 mm, с дължина 2000 mm, свързана чрез заваръчно съединение към заземителния кол. За присъединяването ѝ към заземителната планка на стълба се използва болтово съединение с цинкован болт М 12. Контактната повърхност на заземителната планка трябва да е предварително почистена до метален блясък и намазана с технически вазелин.

Съпротивлението на повторния заземител не трябва да бъде по-голямо от 30 Ω , удостоверено с протокол.

При необходимост от монтаж на допълнителен заземителен кол, разстоянието между двата трябва да бъде минимум 1.5 m. При съединяване на заземителни устройства чрез заварка, мястото на заварката се покрива с асфалтов лак.

За заземяване на реконструираната въздушна мрежа е необходимо да се монтира заземителна клема и изтегли заземителен алуминиев проводник със сечение минимум 25 mm^2 до заземителя или заземителната планка на съответния стълб. Местата на заземяване се указват в работния проект.

2.2.2. Заземяване на неутралният проводник на въздушната мрежа:

На стоманобетонните стълбове, съгласно проекта, трябва да има повторно заземяване на неутралният проводник на въздушната мрежа. Заземяването трябва да се извършва посредством алуминиев изолиран проводник със сечение 25 mm^2 , като единият му край, чрез перфорираща отклонителна клема, се свързва към неутралният проводник на ВКЛ, а другият му край чрез алуминиева кабелна обувка 25x12 и болт М12 се свързва към горната цинкована заземителна планка на стоманобетонния стълб. При липса на горна стоманена планка се изтегля проводник от заземителния кол до неутралния проводник, защитен със стоманена тръба в 2.5' на 2 m от кота терен.

3. Изходящи линии до вътрешната ел. инсталация на потребителите

3.1. Въздушни изходящи линии

За изграждане на въздушни изходящи линии от електромерното табло се използват усукани изолирани проводници (ВКЛ) или кабел СВТ със сечение съгласно работния проект.

Изходящите линии, съгласно работния проект се монтират на различните видове стълбове следвайки изискванията в т. 4.2.1. и 4.2.2. В горната част на стълб усуканите проводници се окачват на носещи клеми (опъвач) за сградни отклонения. Носещите клеми се закачат за ухо в горната част на стоманотръбните стълбове. При стоманобетонни стълбове клемите се закачат на предварително монтирани шпилки с ухо или конзола за опъвач. В имота на потребителя, на стената на сградата опъвачът се поставя на съществуващата кука с изолатор. Ако куката е в лошо състояние или липсва в стената допълнително се монтира шпилка с ухо на което се окачва опъвача.

Носещата клема (опъвач) от страна на сградата трябва да е нерегулируем тип, а опъвача на стълба трябва да е регулируем.

Разстоянието от снопа усукани проводници (отклонението към сградата) при най-голям провес до земята трябва да бъде най-малко 3.5 m. Монтажния провес на фасадно опънатия усукан проводник да е приблизително 0.1 m.

По фасадата на сградата усуканите проводници се полагат чрез носещи приспособления (дюбел с PVC лента), осигуряващи разстояние от 0.01 до 0.06 m между снопа и фасадата. Разстоянието между точките на окачване трябва да бъде не по-голямо от 0.5 m. Полагането се изпълнява само хоризонтално, като преминаването от едно на друго ниво се извършва с вертикален преход по границата на сградите, вертикални колони или успоредно на водосточните тръби.

Когато старото електромерното табло е разположено вътре в сградата при въвеждане на усукания проводник в стената за подход към таблото се пробива отвор или се разширява съществуващия с необходимият диаметър или ширина. При прехода през стената проводника се защитава от механични наранявания чрез поставяне в пластмасов шлаух. Ако височината на пробития отвор е по-малка от 2 m спрямо кота терен, другият край на шлауха (горния) се оставя на височина минимум 2 m, като се предпазва против проникване на вода чрез запушване на горния отвор с полиуретанова пяна или силикон.

След приключване на всички видове дейности по изнасяне на електромерното табло, пробитият отвор в стената на сградата се запушва чрез циментов или гипсов разтвор и стената се боядисва.

При изграждане на въздушната мрежа НН с усукани проводници се използва само арматура за ВКЛ.

При изнасяне само на един електромер на потребител от сграда и при захранваща линия вградена в стената на сградата се допуска изходящата линия да се изтегли само до съществуващата кука на сградата. Свързването към съществуващата захранваща линия се осъществява посредством изолиран пресов кабелен съединител за необходимите сечения.

3.2. Кабелни изходящи линии

За изграждане на изходящите кабелни линии от електромерното табло се използват съществуващият кабел, или новоположен кабел с изолация от поливинилхлорид със сечение съгласно работния проект.

Изходящите кабелни линии се изграждат съгласно изискванията в т. 4.3.1. Ако при въвеждане на кабела вътре в сградата за подход към старото електромерното табло се налага да се пробие отвор или да се разшири съществуващ, то след приключване на всички видове дейности той се запушва чрез циментов или гипсов разтвор.

Ако се налага кабела да се положи вертикално от външната страна на стената на сградата, то той се защитава от механични увреждания чрез поставяне в стоманена тръба с необходимият диаметър. Стоманените тръби се поставят на дълбочина 0.3 m от кота терен и се прикрепват към стената на

сградата по подходящ начин. Краищата на всяка тръба се обработват така, че да не представляват опасност за нараняване на външната обвивка на минаващите през тях кабели. Стоманените тръби трябва да бъдат заземени, грундирани и боядисани със сребърен феролит. Горните отвори на тръбите се предпазват против проникване на вода чрез запушване с полиуретанова пяна.

4. Монтаж на електромерно табло на стоманобетонен, стомано-тръбен стълб или стена и захранване

4.1. Общи условия за монтаж

Електромерните табла тип ТЕПО са доставка на ВЪЗЛОЖИТЕЛЯ, полиестерни.

Електромерните табла трябва да се монтират така, че горният им край да е на височина от 1.70 м от кота терен. Закрепяването към всички видове стълбове се осъществява посредством 2 бр. универсални крепежни елементи (планка и стоманена лента или скоба). Към стени и огради електромерните табла се закрепват чрез подходящи дюбели. След монтажа таблата трябва да бъдат нивелирани.

4.2. Захранване на електромерно табло с въздушни кабелни линии с усукани изолирани проводници (ВКЛ) или СВТ.

4.2.1. При стоманобетонни стълбове:

Входящите захранващи и изходящите линии на електромерното табло се полагат по дължината на стоманобетонните стълбове. Входящата линия се захранва от главната електропроводна линия чрез изолирана отклонителна клема за ВКЛ или токови биметални клеми за кабел СВТ, с определения размер съгласно използваните сечения на проводниците. За избягване на механически напрежения задължително се оставя определен запас от проводника (във форма на разтеглена буква „Ω“) след отклонителната клема.

От върха на стълба до ел. таблото се монтират към стълба скоби с PVC ленти на разстояние между точките на монтаж - 1.0 м. Скобите се привързват към стълба чрез стоманена неръждаема лента. Положеният усукан проводник или кабел СВТ се привързва към монтираните скоби с PVC лентите.

Не се допуска привързване на усукания проводник или кабел СВТ към стълба посредством стоманена неръждаема лента.

За предпазване на входящите и изходящите кабели от механични въздействия всеки кабел, поотделно се полага в предпазен пластмасов гофриран шлаух, като височината на края му да е 2.5 м от кота терен. Предпазният шлаух се привързва към стълба посредством скоби с PVC ленти по начина описан по-горе. Горните отвори на пластмасовите шлаухи се предпазват против проникване на вода чрез запушване с полиуретанова пяна или силикон. Предпазният гофриран шлаух трябва да е предназначен за външен монтаж и устойчив на атмосферни и ултравиолетови влияния. Цветът му трябва да е черен или сив.

4.2.2. При стомано-тръбни стълбове:

Входящите захранващи и изходящите линии на електромерното табло се полагат през вътрешността на стомано-тръбните стълбове. Входящата линия се захранва от главната електропроводна линия чрез изолирана отклонителна клема за ВКЛ или токова биметална клема за кабел СВТ, с определения размер съгласно използваните сечения на проводниците. За избягване на механически напрежения задължително се оставя определен запас от проводника (във форма на разтеглена буква „Ω“) след отклонителната клема преди влизането на усукания проводник в горния отвор на стомано-тръбния стълб.

Преди вкарването на усукания проводник или кабел СВТ в горния и страничния отвор на стомано-тръбния стълб се убедете, че по вътрешните ръбове на отворите няма режещи метални остатъци, които могат да наранят izolацията на проводника. При необходимост ръбовете се обработват с подходящи инструменти.

Горният отвор на стомано-тръбния стълб се предпазва против проникване на вода чрез запушване с полиуретанова пяна.

Проводниците в разстоянието между правоъгълния отвор в долната част на стомано-тръбния стълб до електромерното табло се защитават от механични въздействия чрез полагане в предпазен пластмасов гофриран шлаух. За защита на проводника от нараняване на izolацията при прехода, края на шлауха трябва да влиза частично в страничния отвор на стомано-тръбния стълб.

Детайл № 1

Захранване на жилище чрез ел. табло на стълб с ВЛУП - въздушно и с кабел СВТ - подземно

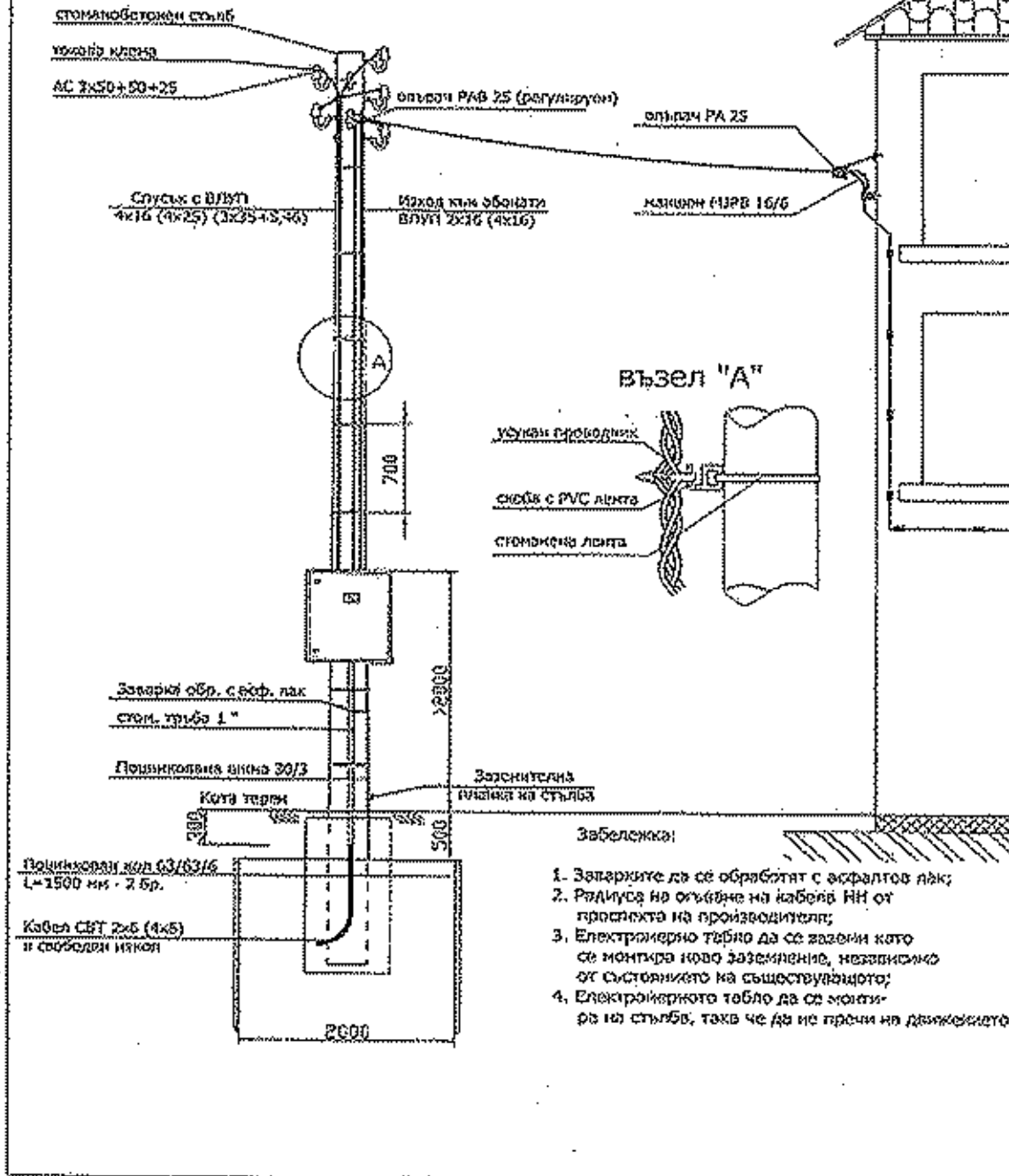

4.3. Захранване на електромерно табло с подземни кабелни линии

4.3.1. При захранване на един или повече потребители с подземни кабелни линии:

При входящи и изходящи подземни кабелни линии НН електромерните табла се монтират на стоманобетонен стълб 3.5m/5mm или на фасадата на сградата.

- Ако съществуващият захранващ кабел е с изолация от поливинилхлорид, след разкъсване на кабела се правят 2 бр. съединителни муфи (за входящият захранващ кабел и за изходящия кабел). Съединителните муфи се изпълняват по начин защитаващ кабелите от проникването на влага и предпазващ ги от въздействието на вредни вещества от околната среда. За съединяване на жилата на кабелите се използват единствено пресови съединители и термосвиваеми муфи НН.

- Ако съществуващият захранващ кабел е с хартиено-маслена изолация, се подменя целия кабел до разпределителния шкаф (касета) и изходящия кабел от новото до старото електромерно табло с кабел с изолация от поливинилхлорид.

При захранване на няколко потребителя с подземна кабелна линия, към всеки отделен потребител се извеждат отделни изходящи кабели. В случай че съществуващата линия е с кабел с изолация от поливинилхлорид, той може да се използва за захранване на един от потребителите, а останалите изходящи кабелни линии се положат в трасето на съществуващата линия.

Входящите захранващи и изходящите линии на електромерното табло се полагат през вътрешността на стомано-тръбните стълбове. Допуска се и използването на стоманени тръби с подходящ диаметър или PVC предпазни капаци с форма на буквата „Ω“ и доказани ударо-устойчиви качества.

При електромерно табло, поставено на стена на сграда, стоманените тръби или PVC предпазни капаци се поставят отвесно под таблото, и се привързват към стената чрез подходящ дюбел за конкретният вид стена и PVC или стоманена лента.

Краищата на всяка тръба се обработват така, че да не представляват опасност за нараняване на външната обвивка на минаващите през тях кабели. Стоманените тръби трябва да бъдат грундирани, боядисани със сребърен феролит и заземени. Горните отвори на тръбите се предпазват против проникване на вода чрез запущане с полиуретанова пяна.

Силовите кабели НН се полагат на дълбочина от 0.7 m в изкоп. Ако на дъното на изкопа има камъни или други предмети, които могат да наранят кабела преди полагане се разстила подложка от пясък или пресята пръст с дебелина 0.10 m. Върху кабелите се полага пясък или пресята пръст с дебелина 0.35 m, поставя се сигнална предупредителна лента, след което изкопът се дозасипва с пръст, трамбова се и се възстановява настилната върху изкопа.

4.3.2. При захранване на един или повече потребители с въздушни линии с усукан проводник:

При наличие на подземни кабелни линии НН електромерните табла се монтират на стомано-тръбен стълб 7.5m/6mm.

4.4. Заземяване на неутралната клема на полиестерно електромерно табло

На дъното на електромерното табло се изрязва правоъгълен отвор с размери 40/4 mm, в който да има възможност да се вкара стоманена цинкувана шина с размери 40/4 mm. (Примерна Снимка №1). Електрическата връзка от шината към неутралната клема се осъществява посредством изолиран алуминиев проводник със сечение 25 mm² и пресована в единия му край алуминиева кабелна обувка 25x10 mm, която се свързва към вътрешния край на шината чрез цинкувана гайка, болт и шайби. На другия край на проводника се поставя галванично покالاен кабелен накрайник и се свързва към неутралната клема на таблото. (Примерна Снимка №2)

Стоманената цинкувана шина с размери 40/4 mm се спуска плътно по стълба и се присъединява към шината на заземителния кол в основата му, преди свързването на шината със заземителната планка на стълба. Присъединяването на допълнителната шина се осъществява посредством заварка. Мястото на всички заварки и шината по цялата ѝ дължина до таблото трябва допълнително да се обработи против корозия. (Примерна Снимка №3 и №4).

Когато електромерното табло се монтира на стена се поставя заземителен кол само за заземяване на неутралната клема на таблото. Краят на шината на заземителния кол може да се вкара в изрязаният правоъгълен отвор на дъното на електромерното таблото. При недостатъчна дължина на заземителната шина, тя може да се удължи с допълнителна, чрез заваряване.

Снимка №1

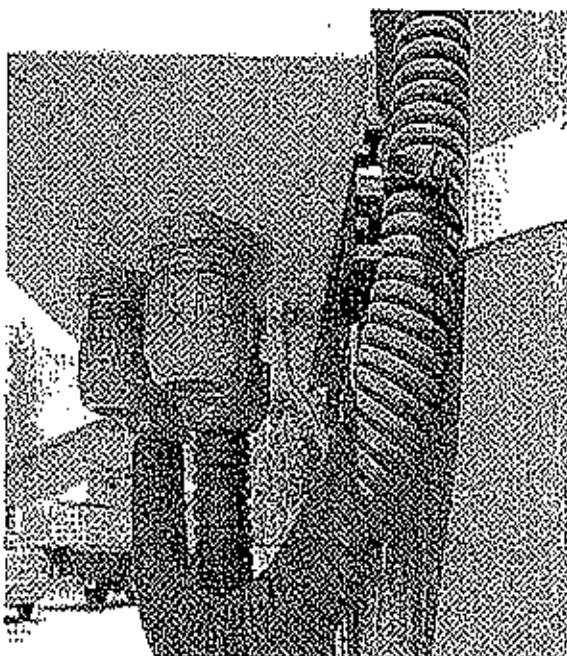

Снимка №2

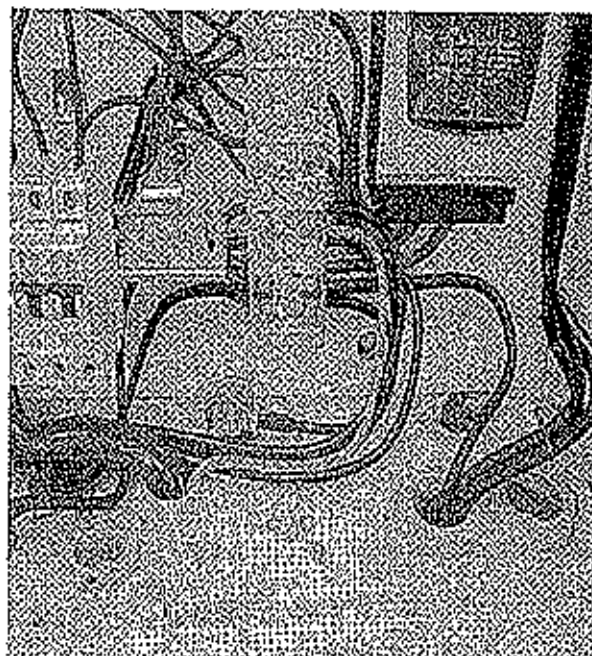

Снимка №3

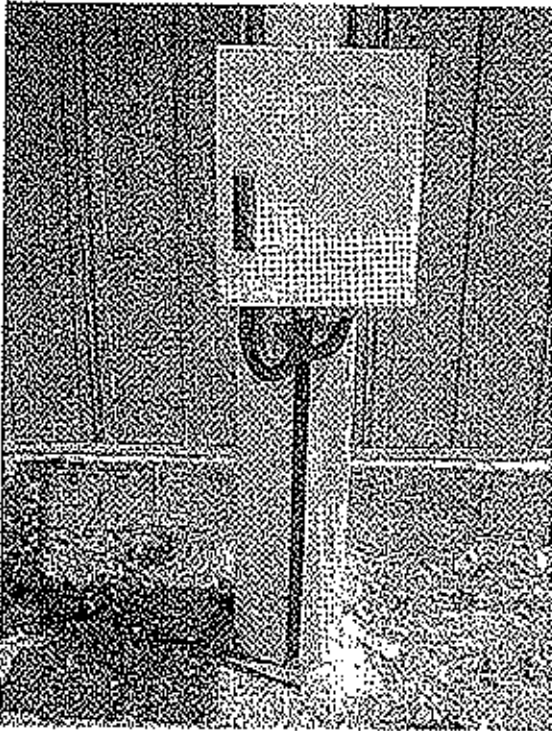

Снимка №4

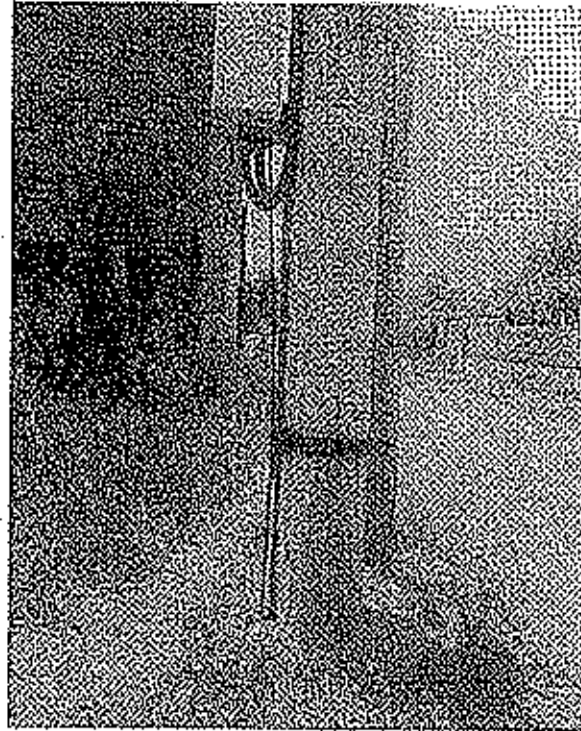

5. Вътрешно опроводяване на електромерните табла

5.1. Общи положения

Вътрешното опроводяване на таблата трябва да бъде изпълнено в съответствие с изискванията на БДС EN 60439-1:2002. "Комплектни комутационни устройства за ниско напрежение. Част 1: Типово изпитани и частично типово изпитани комплектни комутационни устройства".

Електромерите, тарифните превключватели, спомагателните елементи (монтажна „евро“-шина 35 mm, клемореди) и комутационните апарати трябва да бъдат закрепени с винтове, които се поставят и свалят от лицевата страна. Всички апарати в таблото трябва да имат възможност да се демонтират и заменят свободно откъм лицевата страна.

На всички отвори в конструктивните части през които преминават проводници или кабели, трябва да се монтират накрайници от електроизолационен материал, включени в комплектацията на електромерното табло.

5.2. Защитни неутрални проводници

Всички защитни неутрални проводници се присъединяват към шината (клеморедът) за неутрални проводници.

Ако има допълнителна клемна за изходящите защитни неутрални проводници на потребителите, проводника свързващ двете шини трябва да е с гъвкави жила и PCV изолация (еквивалентно на ПВ-А2) – 50 mm².

Защитния неутрален проводник за тарифния превключвател да е едножилен с плътно Си жило и PCV изолация (еквивалентно на ПВ-А1) - 1,5 mm².

Защитния неутрален проводник за електромера се допуска да бъде със сечение 2,5 mm².

Не се допуска свързване на защитния неутрален проводник на изходящата линия на потребителите към електромера.

Цветът на защитните неутрални проводници трябва да бъде светлосин, с изключение на неутралният проводник на ВКЛ.

5.3. Главни и помощни вериги

При електромерни табла типоразмер 1-П и 2-П и монтаж на повече от един електромер в табло, входящият фазов проводник се свързва към разклонителен клеморед (R, S, T).

При електромерни табла типоразмер 3-П на входа има монтиран трифазен хоризонтален предпазител-разединител с едновременно изключване на трите фази, с предпазител със стопяема вложка и номинален ток 160А. Входящите фазови проводници се присъединяват на горните клемни на предпазител-разединителя.

Проводниците на главните вериги на електромерите и предпазителите трябва да бъдат с гъвкави Си жила и PVC изолация (еквивалентно на ПВ-А2).

При свързване на проводниците към и от електромера се оставя резерв от около 120 mm.

Не се допускат снаждания на присъединителните проводници на електромерите.

Минимално допустимото сечение на медните проводници се определят съгласно обявеният работен ток на автоматичния предпазител:

- за обявен ток до 63 А – мин. 6 mm²
- за обявен ток 80 А – мин. 10 mm²
- за обявен ток 100 А – мин. 16 mm²

Цветът на проводници на главните вериги трябва да бъде черен.

Проводниците на помощните вериги трябва да бъдат едножилни с плътно Си жило и PVC изолация (еквивалентно на ПВ-А1), със сечение 1,5 mm².

Цветът на проводници на помощните вериги трябва да бъде кафяв.

При използване на проводници с гъвкави Си жила и PVC изолация (еквивалентно на ПВ-А2) за главните вериги, на краищата им за свързване към клемите се използват кабелни накрайници, галванично покълани, а към шини – кабелни обулки, галванично покълани. Съединяването на кабелните накрайници и кабелните обулки към проводниците се изпълнява чрез пресоване.

Дължината на кабелните накрайници е:

- при свързване към клемите на електромер – 15 + 18 mm;
- при свързване към клемите на автоматичните и товарни прекъсвачи – 10 + 12 mm.

5.4. Защита срещу токове на къси съединения и претоварване

Входът на всеки електромер трябва да бъде защитен чрез:

- за еднофазен електромер - еднополюсен автоматичен прекъсвач
- за трифазен електромер - триполюсен автоматичен прекъсвач

Автоматичните прекъсвачи се монтират на монтажна "евро"- шина 35 mm. Прекъсвачите трябва да са монтирани така, че потребителите да имат достъп до органите им за управление. Номиналният ток на автоматичния прекъсвач за всеки потребител (електромер) е съгласно разрешената за него мощност. При невъзможност за установяване на разрешената мощност се монтират автоматични прекъсвачи с номинален ток 50А.

На всеки изход след електромер се монтират прекъсвач-разединители (товарни прекъсвачи) без вградени изключватели. Товарните прекъсвачи се монтират така, че органите им за управление да бъдат недостъпни за потребителите (зад вътрешната врата).

На всеки прекъсвач входящите фазови проводници трябва да бъдат присъединени към клемите му от долната страна. Изходящите фазови проводници към потребителите се свързват към клемите на товарните прекъсвачи от горната им страна, а изходящите защитни неутрални проводници се свързват към шината (клемата) за защитни неутрални проводници.

6. Полагане на силови кабели НН в изкоп или изтегляне в кабелни канални системи с PVC тръби

6.1. Технически изисквания за изтегляне на кабел в кабелни канални системи с PVC тръби

Кабелни канални системи с PVC тръби се използват при пресичане на пътни и улични платна, други проводи и съоръжения, при необходимост от механична защита и при полагане на кабели през площи с ценна настилка или в стеснени участъци с по-голям брой кабелни линии. Тръбите, използвани за кабелна канална система, се избират от типоразмерите:

- за кабели НН - Ø 110 mm с дебелина на стените 3,2 mm;
- за кабели СрН - Ø 140 mm с дебелина на стените 4,1 mm.

Тръбите се полагат директно върху дъното на изкопа, ако е чисто от камъни и строителни отпадъци, или върху пласт пясък или чиста пръст с дебелина 0,1 m. При необходимост и техническа възможност в отделни участъци тръбите се полагат чрез хоризонтално сондиране на терена. Тръбите се свързват помежду си със застъпване или със съединителни муфи. Краищата на всяка тръба, самостоятелна или елемент от съставна тръба, се обработват така, че не представляват опасност за нараняване на външната обвивка на изтегляния кабел.

Всяка PVC тръба от системата е отделена от съседните и от стените на изкопа посредством слой бетон с дебелина, равна на половината от диаметъра на тръбите. Минималното земно покритие върху положена кабелна канална система е 0,6 m. Допуска се огъване на тръби от PVC при спазване на предписанията на производителя и с радиус на огъване най-малко 0,9 m.

Върху залепените и подредени тръби от първия ред на тръбната система се поставят дистанционни гребени. Тръбите от втория ред на тръбната мрежа се спускат и подреждат в горните /свободни/ вдлъбнатини на гребените. С оглед предотвратяването на евентуално изплуване на PVC тръбите при заливането им с бетон, тръбите трябва да се завързват с мека тел със сечение минимум 2,5 mm², в близост до местата на залепването им и на разстояние 3 m от тях. Заливането на тръбната мрежа се извършва с бетон марка В 15, направен от пясък и филц с едрина 5-20 mm.

Шахтите и капациите се оразмеряват на очакваните механични натоварвания и въздействия на околната среда с възможност за полагане на кабелите при спазване на допустимите радиуси на огъване и

удобното им обслужване. Във всяка шахта към всеки кабел се прикрепва маркировъчна табелка. Допуска се под тротоари с широчина до 3 m изграждането на допрени подземни канални системи за силнотокови и съобщителни кабелни линии при спазване на нормираните отстояния. Не се допуска поотделно изтегляне на едножилни кабели в стоманена тръба или през затворен контур от магнитен материал.

6.2. Технически изисквания за полагане на кабел в изкоп

При изпълнение на кабелни линии непосредствено в земята кабелите се полагат на дъното на изкопа, ако по него няма камъни или строителни отпадъци, които може да ги наранят. Едножилните силови кабели СрН, които образуват трифазна линия, се полагат като сноп с форма на равностранен триъгълник, пристегнат през всеки 3 m. При опасност от нараняване се разстила подложка с дебелина 0,10 m от лясък или пресята пръст. Върху кабелите се насипва пласт от лясък или пресята пръст (която се трамбова) с дебелина 0,35 m и върху насипа се поставя предупредителна лента от подходяща синтетична материя. Кабелният изкоп се дозасипва с чиста пръст, която се трамбова на пластове по 15-20 cm, след което се възстановява съответното външно покритие.

В населени места под тротоари или терени, където не се движат превозни средства, кабелите се полагат на дълбочина:

6.2.1. за напрежение до 1000 V - 0,7 m;

6.2.2. за напрежение над 1000 V до 35 kV - 0,8 m;

Ако пръстта е рожка и няма твърди примеси, тя може да се използва за обратна засипка. Изкопните работи върху съществуващи кабели се правят ръчно, в присъствие на представител на дружеството. Към кабелните глави се монтират маркери указващи типа, сечението и посоката на кабела.

При полагане на кабели в градската част трасетата минават в тротоарните ивици на улиците и на отстояние 0,6-1,4 m от регулационните линии в съответствие с изискванията на Правилата и нормите за полагане на надземни и подземни проводни и съоръжения.

Под уличните платна или терени, по които се движат транспортни средства, кабелите се полагат на дълбочина най-малко 1,0 m. Допуска се при необходимост кабелите да се положат на по-малка дълбочина, като се осигури механичната им защита.

Извън населени места кабелите се полагат на дълбочина 1,3 m, ако минават през земеделски земи или на дълбочина 1,0 m - в останалите случаи.

При полагане на силови и съобщителни кабели под общ тротоар поясът на силовите кабели се разполага най-близо до регулационната линия.

Допуска се при недостатъчно място намаляването на хоризонталните отстояния, както следва:

- силови кабели с напрежение до 35 kV от съобщителни кабели - до 0,10 m при условие, че единият от двата вида кабели е положен в негорими тръби;

- силови кабели за всички напрежения от топлопровод - до 0,50 m при условие, че топлоизолацията на топлопровода по целия участък на обличаване не допуска допълнително нагряване на почвата в зоната на кабелите, което да повиши температурата ѝ с повече от 10 °C за кабели с напрежение до 10 kV и с повече от 5 °C - за кабели с по-високи напрежения;

- силови кабели за всички напрежения от кабелни съоръжения - до допиране при условие, че кабелите са положени така, че не пречат при експлоатацията на съоръжението.

При недостатъчно място се допуска намаляване на вертикалните отстояния, както следва:

- на силови кабели от топлопровод - до 0,25 m при условие, че топлоизолацията на топлопровода в участъка на пресичане и на 2 m от всяка негова страна не допуска допълнително нагряване на почвата в зоната на кабелите, което да повиши температурата ѝ с повече от 10 °C - за кабели с напрежение до 10 kV, и с повече от 5 °C - за кабели с по-високи напрежения;

- на силови кабели за всички напрежения до нефтопровод или газопровод - до 0,25 m при условие, че кабелите са положени в стоманена тръба с широчина, равна на широчината на пресичането и по два метра от всяка страна;

- на силови кабели за всички напрежения до кабелни съоръжения - без отстояние, при условие, че кабелите са положени в негорими тръби, така че не пречат при отваряне на съоръжението, ако това е необходимо.

Когато се полагат успоредно няколко кабели с напрежение не по-високо от 20 kV, светлото разстояние между тях е най-малко 0,10 m. Кабелите, полагани успоредно на ЖП. линия, отстоят извън охранителната ѝ зона освен ако няма друго предписание от службите на ЖП транспорт. Кабелите, полагани успоредно на трамвайна линия, отстоят от най-близката релса на разстояние най-малко 2 m или се полагат в неметални тръби. Кабелите, полагани успоредно на пътища, отстоят на разстояние най-малко 1 m от външната страна на канавката, освен ако няма друго предписание на пътниите служби.

6.3. Изграждане на кабелни шахта:

Кабелните шахти се изграждат по протежение на кабелната канална система и се използват за отклонения към разпределителни уредби, кабелни разпределителни шкафове, направа на кабелни муфи и изтегляне на кабели.

Единичната кабелна шахта се изгражда в съответствие с чертежите на Фиг. 6.3., като рамката и капакът за кабелната шахта са доставка на Възложителя.

Кабелните шахти се изграждат винаги с четири стени. В случаите, когато шахтата се използва за отклонение към кабелен разпределителен шкаф стената към шкафа (касетката) се изгражда по следният примерен начин. В долната част на стената, перпендикулярно на нея, между тухлите се поставят 3-4 бр. PVC тръби 110 x 3.2 mm, с дължина колкото широчината на стената, които се използват за изтегляне на кабелите от шахтата към вътрешността на кабелният разпределителен шкаф. Над PVC тръбите стената се доизгражда с тухли до необходимото ниво.

Фиг.6.3. Кабелна шахта – единична

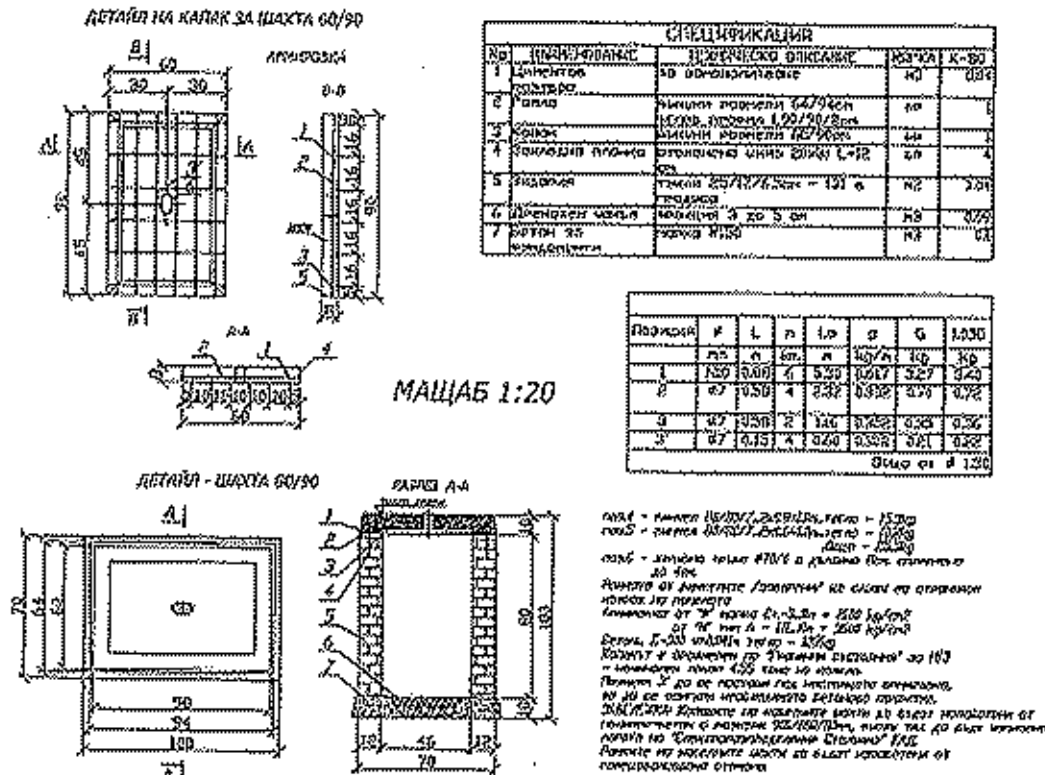

Технически изисквания за извършване на строителни работи за възстановяване на пътни настилки

1. Конструкция на асфалтобетонната настилка

Пътните настилки се състоят от следните основни пластове: покритие, основа на настилка и земна основа.

Покритието на настилка, в случая, е от асфалтови пластове с висока механична якост, мразоустойчивост, с максимален коефициент на износване и сцепление.

Основата на настилка поема и разпределя натоварването, поглъща динамичните импулси, защитава настилка от замръзване и водно проникване.

Земната основа е долната част на пътната конструкция в която се разпределят на по-голямата повърхнина и дълбочина на естествения терен и изцяло затихват напреженията и деформациите от подвижните товари

Практическо изискване: В различните случаи на възстановяване на настилка ще се възстановяват съответно всички или само разрушените пластове.

2. Оразмеряване на асфалтобетонната настилка

Съобразно категорията на движение, за покритие на настилка се предлагат два пласта-износващ пласт от плътен асфалтобетон с E=1200MPa и биндер от неплътен асфалтобетон с E=1000MPa по 6см. Асфалтовите пластове трябва да отговарят на БДС EN 13108-1/NA:2009, а технологията на полагане - на ПИПСМР.

Основните пластове са от битуминизиран трошен камък с E=800MPa 20см. и несортиран трошен камък с E=250MPa.

Многопластовата конструкция се оразмерява с номограма за определяне на еквивалентните еластични модули между пластове.

а/ Плътен асфалтобетон с E=1200MPa - 4 см.

б/ Неплътен асфалтобетон с $E = 1000 \text{ MPa}$ - 6 см,
 в/ Битуминизирана баластра с $E = 800 \text{ MPa}$ - 15 см,
 г/ Дебелина на трошения камък - $1,37 \times 32,6 = 44,66$
 Приема се 45 см.

Така оразмерена настилка е следната:

4см. Плътен асфалтобетон $E=1200\text{MPa}$ БДС EN 13108-1/NA:2009
 6см. Неплътен асфалтобетон $E=1000\text{MPa}$ БДС EN 13108-1/NA:2009
 15см. Баластра с $E=800\text{MPa}$ БДС EN 13242:2002+A1:2007

Технически изисквания относно полагане на бетонови бордюри:

Етапи на полагане на бетонови бордюри

Подготвителен:

Подготовка на основата

Земната основа трябва да има необходимата стабилност, за да не се получат впоследствие провадания. Основата за полагане на бордюри може да бъде подготвена чрез насип или изкоп.

Изчисляване дълбочината на изкопа:

Долна уплътнителна носеща основа от трошен камък – фракция 0/63мм. – 20 – 30см.

+ Горна уплътнена носеща основа от трошен камък – фракция 0/18мм. – 20 – 30см.

+ Пясъчна възглавница – фракция 2/5 мм. Или 4/7мм. – 3 – 5см.

+ Височина на настилка – 5 -14 см.

- 1см. (слягане при вибриране)

= Височина на готовата повърхност 47 – 79 см.

Изкопът трябва да бъде 30 см. По-широк от предвидената за настилане повърхност.

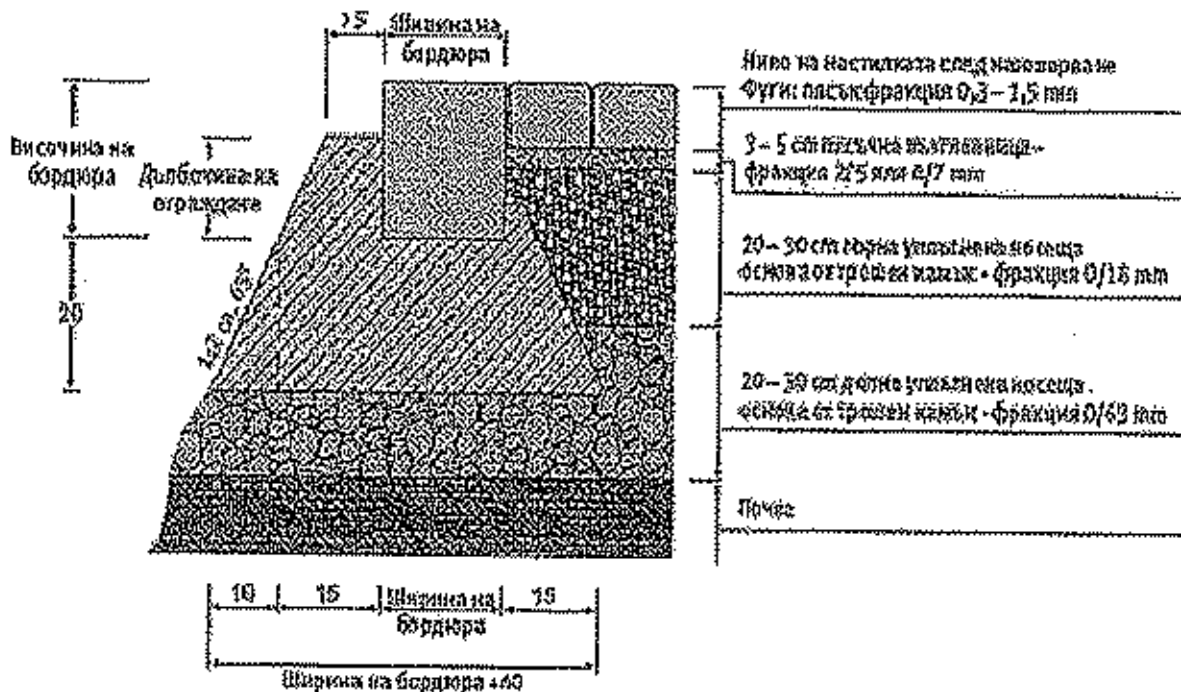

Бетоново легло

Препоръчваме използването на сухи готови строителни смеси, за по-голяма устойчивост срещу замръзване.

Основен:

Повърхността на вече оформеното легло трябва да се натоварва равномерно.

Повърхността на бордюрите, която ще бъде в контакт се навлажнява

Бордюрите се полагат върху бетонен фундамент от земновлажен дренажен бетон. Приблизително 1/3 от височината на бордюрното блокче, трябва да се закрепят в дренажния бетон.

Трябва да се предвиди поява на фуги, вследствие разширение между съседни блокове. За целта при полагането на бордюрите те трябва да бъдат фугирани. Преди запълване, фугите трябва да бъдат поне 5 мм., а след запълване могат да стигнат до 10 мм.

Нивелиране и отвесиране

След полагането на бордюра страничната бетонна опора трябва да бъде възстановена, за постигане на добра връзка с основата на леглото. След полагането му, бетонът следва да бъде уплътнен.

Технически изисквания относно полагане на паважна настилка:

Паважните настилки се строят от каменни павета върху основа от нова или стара трошено каменна настилка, баластрена настилка, бетон или пясъчен слой.

Старата трошено каменна настилка може да служи за основа на паважната настилка. Между основата и паважа се полага пясъчен слой с дебелина в зависимост от типа на основата и вида на паважа съгласно таблицата:

Тип / вид / на основата	Вид на паважа		
	Едър	Среден	Дребен
	дебелина на пясъчния слой в плътно състояние h (см.)		
A/ Нова трошено каменна настилка, пренастилка, баластрена настилка, бетон.	3 - 7	4 - 5	3 - 4
B/ Стара трошено каменна настилка	10 - 12	7 - 9	6 - 7
B/ Здрава почва/когато не се полага друг пясъчен слой	10 - 20	10 - 20	10 - 15

По отношение на големината паветата биват едри , средни и дребни. Паважните настилки в зависимост от вида на паветата биват – едър паваж, среден паваж и дребен паваж.

Едрите павета имат форма на паралелепипед или приблизително такава с размери дължина 18 ~ 20 см., ширина 12 ~ 14 см. и височина 12 ~ 14 см. Всички повърхнини трябва да са равни , прави , без уцърбвания. При поставяне на две павета едно върху друго между плоскостите им не трябва да има празнина по-голяма от 6 мм.

Средните павета имат приблизително кубична форма с размери над 9см. до 12 см. включително, горната повърхност трябва да бъде равна , но грапава и да има приблизително квадратна форма с прави и пълни ръбове, пресичащи се под прав ъгъл с толеранс +/- 5%.

Дребните павета имат приблизително кубична форма с размери от 7 до 9 см. включително и трябва да отговарят на условията като средните павета.

Петоъгълните павета имат форма на петоъгълна призма с височина 14 ~ 15 см.

Скритите каменни бордюри имат призматична форма и размери: дължина най-малко 50 см, височина 15 ~ 35 см. и ширина 15 см. с толеранс +/- 1 см. Дължината на бордюрите с височина 15 см трябва да бъде най-малко 30 см. Фугите между бордюрите не трябва да бъдат по-големи от 10 мм.

1. Едрите павета се нареждат в редове, перпендикулярни на пътната ос или диагонално под ъгъл 45° спрямо пътната ос. При нареждането под ъгъл, редовете от двете половини на настилката се срещат в оста на пътя под прав ъгъл. Паветата се нареждат едно до друго с междини /фуги/ най-много 1 см.

2. Средните павета се нареждат на правилни редове, перпендикулярно на пътната ос и сегментно/ мозаично /Нареждането на редове се извършва както при едрите павета. Сегментното нареждане на средните павета става в ивици от дълги , центровете на които се намират на линии, успоредни на пътната ос. Дъгите имат радиуси от 0,80 до 1,50 м , хорди от 1,00 до 1,60 м и стрелка 0,20 – 0,35 м.

Нареждането на паветата във форма на сегмент в дъждовно време и мраз е забранено. Броят на дъгите се избира така, че в краищата на настилката до бордюрите да се получат полудъги, на които тангентите в средата да бъдат перпендикулярни на бордюрите, а тангентите преминаващи в точките на пресичането на две съседни дъги, да образуват прав /90°/ или малко по-голям от прав ъгъл.

Фугите между два съседни реда не трябва да бъдат по-големи от 10 мм, а тези между паветата от един и същи ред – не по-големи от 8 мм. Не се допуска да съвпадат фугите на по-вече от три съседни реда. Когато сегментното нареждане се прави в наклони, дъгите трябва да бъдат обърнати с изпъкналостта си по посока на качването.

След нареждане на паважа, върху него се настила пясък с дебелина 2 – 3 см, който с помощта на метли и при поливане на вода се вкарва във фугите между паветата, след което се извършва трамбоването на всяко паве поотделно с механична или ръчна трамбовка /с тежест 20 – 25 кг. при височина на падането най-малко 40 см/ и при изобилно поливане с вода, докато паважът стане напълно устойчив и получи предписаната форма и височина с равна и здрава повърхност и напълно запълнени с пясък междини. Повредените при трамбоването павета се заменят с нови. Уплътняването на паважа може да се извърши с вибриращи вальци.

Напречният наклон на паважните настилки от едри павета е 2 % , от средни и дребни – 2,5 % . Напречният наклон на основата на паважната настилка е същият като на настилката. Едрият паваж се

допуска при максимален надлъжен наклон 3,5 %. При по-големи наклони се прави среден или дребен паваж.

В двата края на паважната настилка се поставят скрити каменни или каменно-бетонни бордюри, направо върху земното легло със или без пясъчна възглавница.

Добре нареденият паваж трябва да има равна повърхност без видими издутини или вдлъбнатини, в надлъжно направление при полагане на три метрова летва не трябва да има просвет по-голям от 1 един/сантиметър.

Технически изисквания относно кабели в колектор:

Лавиците се изработват от Г-образен винкел с размери 40/40/4мм. Те се монтират с анкери с размери $\phi 10$ и монтажни отвори. Широчината на лавицата е от порядъка на 40-50 см, но за всеки колектор е относително. Лавицата се грундира и двукратно боядисва, след което металните части задължително се заземяват, с цел безопасност от протичане на напрежение, в случай при пробив на изолацията на кабелите. Осветлението в колекторите е необходимо да се поставя по едно осветително тяло на всеки 15 см.

Полагане на кабели в колектор съгласно Наредба №3 от 09.06.2004г за устройство на електрически уредби и електропроводни линии, глава 13, раздел XII

7. Задължения и отговорности на Изпълнителя

След завършване на строителните и монтажните работи на работните площадки, същите трябва да се почистят от отпадъци, като изпълнителят се ангажира за тяхното извозване. Извозването и депонирането следва да е на места, допустими от българското законодателство. При извозване и изхвърляне на места, които не са разрешени според българското законодателство, отговорността се носи изцяло от Изпълнителя.

Персоналът, който ще изпълнява строителните и монтажните работи, трябва да е преминал успешно обучение за изпълняваните задачи и по „Правилника за безопасност и здраве при работа в ел. уредби на електрически и топлофикационни централи и по електрически уредби“. Особено важно е персоналот да познава добре процедурите и документацията, свързани с получаването на разрешение и осигуряването на достъп за работа до електроразпределителната мрежа.

8. Допълнителни изисквания

Тези технически изисквания са приложими за повечето от случаите на територията на Дружеството. Възможни са обаче специфични ситуации и условия, при които се налага да се използват специални и различни практики на изпълнение. Всяко отклонение от проекта (съгласуван и одобрен по реда на действащото българско законодателство), което се предлага, трябва да бъде представено писмено на Възложителя за одобрение преди да се пристъпи към изпълнение. Всяко изменение на съгласуван и одобрен проект следва да съответства на действащото законодателство в страната и изпълнението му да е годно за прикване в съответствие със закона. Задължението за предварително съгласуване и одобрение на предлаганите отклонения се отнася за всички лица, които имат отговорности за осигуряване на безопасността.

Ако Изпълнителят прецени, че някои от изискванията са двусмислени или се нуждаят от тълкуване, трябва да се обърне писмено към Възложителя за разяснение. Разясненията по отправените въпроси се представят в писмена форма. Те са окончателни и обвързващи за Възложителя и Изпълнителя.

Възложителят няма да поеме никакви отговорности за работите, които не са извършени в съответствие с указанията на тези технически изисквания, одобрените и съгласувани проекти (ако има такива и те са предадени на Изпълнителя в изпълнение на договора) и може да откаже приемането на извършените работи.

СПИСЪК НА МАТЕРИАЛИТЕ ДОСТАВКА ОТ ВЪЗЛОЖИТЕЛЯ

№	НАИМЕНОВАНИЕ НА МАТЕРИАЛА	Мярка
1	Стоманотръбен стълб H=3,5 м.	бр.
2	Стоманотръбен стълб H=7,5 м.	бр.
3	Стоманобетонен стълб 250/9,5	бр.
4	Стоманобетонен стълб 590/9,5	бр.
5	Стоманобетонен стълб 835/9,5	бр.
6	Стоманобетонен стълб НЦГ 951/13	бр.
7	Усукан проводник 2x16 мм ²	м
8	Усукан проводник 4x16 мм ²	м

9	Усукан проводник 4x25 мм ²	м
10	Усукан проводник 3x35+54,6 мм ²	м
11	Усукан проводник 3x70+54,6 мм ²	м
12	Усукан проводник 3x95+70 мм ²	м
13	Усукан проводник 3x150+95 мм ²	м
14	Усукан проводник 20kV	м
15	Проводник АС-35 мм ²	кг.
16	Проводник АС-50мм ²	кг.
17	Проводник АС-70 мм ²	кг.
18	Кабел СВТ 2x6 или 4x6 мм ²	м.
19	Товаров трифазен прекъсвач	бр.
20	Товаров еднофазен прекъсвач	бр.
21	Автоматичен прекъсвач трифазен	бр.
22	Автоматичен прекъсвач еднофазен	бр.
23	Заземителен кол	бр.
24	Електромер еднофазен	бр.
25	Електромер трифазен	бр.
26	Часовник	бр.
27	Електромерно табло 0-П за стълб/стена	бр.
28	Електромерно табло 1-П за стълб/стена	бр.
29	Електромерно табло 2-П за стълб/стена	бр.
30	Електромерно табло 3-П за стълб/стена	бр.
31	Електромерно табло 3-П за монтаж на фундамент	бр.
32	Ел.табло за индиректно мерене	бр.
33	ТРЪБИ PVC ф110X 3,2 мм	м
34	Кабелна глава СрН	Комплект за 3 фази
35	ТРЪБИ PVC ф140X 6,7 мм	м
36	Кабелна муфа СрН и НН	Комплект за 1 фази
37	Кабел САХЕКТ до 4x185 мм ²	м.
38	Прекъсвач трифазен от 63А до 630А	бр.
39	Кабел САВТ до 4x185 мм ²	м.
40	Кабелна разпределителна касета-КРШ	бр.
41	Рамка за шахта – единична	бр.
42	Рамка за шахта – двойна	бр.
43	Рамка за шахта – тройна	бр.
44	Капак за шахта с лого	бр.
45	Брава – комплект	бр.
46	Пластмасов разпределителен шкаф (касета) ШКД	бр.
47	Силов Трансформатор до 800 kVA – 20/0,4 kV	бр.
48	Главно трансформаторно табло ГТТ	бр.
49	Главно трансформаторно разпределително табло ГРТ	бр.
50	Разпределително табло РТ	бр.
51	Разединител СрН (РМ, РМ ₂ К, РМ3, мощностен)	бр.
52	Трифазен комплект стойки и високоволтови предпазители	бр.
53	Подпорен изолатор СрН или НН	бр.
54	КРУ 20 kV	бр.
55	Вентилни отводи 24/5 kA	комплект
56	Кабел ПВА2 - от 95 до 185 мм ² за ПИ в ТП	м
57	Изолатор Н 95 комплект с втулка	бр.
58	Кука ф18	бр.

СПИСЪК И ИЗИСКВАНИЯ КЪМ МАТЕРИАЛИТЕ, ДОСТАВКА ОТ ИЗПЪЛНИТЕЛЯ

№	НАИМЕНОВАНИЕ НА МАТЕРИАЛА	Стандарт	М-кв
1	Болт кадмиран 10/35 с гайка и 2 бр. шайби	БДС 1250-83, DIN 556	бр.
2	Боя лакова /цвят жълт/	БДС-14119-97, БДС EN ISO	кг.

		4618:2006	
3	Боя лакова /цвят черен/	БДС-14119-97;БДС EN 971-1:1998	кг.
4	Проводник ПВ-А1 1,5 мм2 (черен, кафяв и син)	БДС HD 21:3 S3	м.
5	Сребърен феролит	БДС-12878-75	кг.
6	Минимум /грунд/	БДС 2562/81	кг.
7	Изолирани кабелни обувки Al CPTA до 95 мм2	NFC 33-021	бр.
8	Бетон марка В-15	БДС EN 206-1:2002	м ³
9	Цимент	БДС EN 14210:2006	кг.
10	Пясък	БДС EN 12620:2002+A1:2008/NA:2008	м ³
11	Дюбел с PVC лента BRPF 1 за закрепване на ВКЛ по стени	BG-50702; BS-6622	бр.
12	Кабелни обувки Al-покалаени до 240 мм2	RNB-70-12 629	бр.
13	Пенополиуретанова пяна или силикон (устойчив на UV лъчи).Предназначени за външни атмосферни условия, незадържаша и непоемаща влага	БДС EN 13565-1:2004	кг.
14	PVC-КАНАЛИ ДО 120x80 mm	БДС 12621-75	м
15	Дюбел с PVC лента BRPF 1 за закрепване на ВКЛ по стени	БДС EN 409/2004 BS-6622	бр.
16	Асфалтова смес плътна и неплътна	БДС EN 13108-1/NA:2009	кг
17	Битум пътен БВ-40	БДС 3942-83 БДС-8450-90	кг
18	Тротоарни плочки цементови	БДС EN 1339:2005/AC:2006	м ²
19	Сигнална PVC лента. От синтетична материя, жълта, шир. 20 см, със знак „Опасност от електрически ток“ и надпис „Внимание електрически кабел“, редуващи се по дължина на лентата	БДС 13698/1990	м.
20	Кука ф12 свинска опашка	БДС 4629-91	бр.
21	Трошен камък	БДС EN 13043:2005+AC:2005	м ³
22	Кабелни марки	БДС 5763:1989	бр.
23	Кабелни обувки до 185 мм2, тръбен и херметичен тип, за силови кабели НН с алуминиеви или медни жиля	DIN 46 329	бр.
24	Кабелни обувки, херметичен тип, за силови кабели НН с алуминиеви жиля	DIN 46 329	бр.
25	Кабелни крайници без изолация, за кабели НН с медни жиля	DIN 46 329	бр.
26	Кабелни съединители, тръбен тип, за силови кабели НН с алуминиеви и медни жиля	DIN 46 267	бр.
27	Клема за отклонение от гола мрежа Al Или УПИ към изолирана RDP/CAN abc 6-35/Al 7-95	БДС 6194-76	бр.
28	Клема CBS/CT 150 обхват (16-150) мм ² отклонение (6-25) или (25-95) или (35-150) мм ² в зависимост от съществуваща мрежа	БДС 6194-76	бр.
29	Опъвач за рекордоман PACB 25 регулируем	БДС 6195-76	бр.
30	Опъвач за рекордоман PA 25 нерегулируем	БДС 6195-76	бр.
31	Маншон 16/6M изолиран съединител биметален за ВЛУП	БДС 6195-76	бр.
32	Опъвач ВЛУП с носеща нула PA 1500	БДС 6195-76	бр.
33	Конзола за опъвач CA 1500	БДС 6195-76	бр.
34	Носач с конзола за ВЛУП с носеща нула ES 1500	БДС 6195-76	бр.

35	Тръба гофрирана от ф 25 до ф50 мм, неметална гъвкава	БДС EN 61386-1:2008	М.
36	Шпилка ф16/320 мм (комплект 2 гайки и 2 шайби)	БДС EN ISO 1461:2009	бр.
37	Скоба с PVC лента ВiC 15/30мм	БДС 6195-76	бр.
38	Скоба за стоманена лента 10 мм А100	БДС 6195-76	бр.
39	Съединител за алуминиеви или медни шини	DIN 48 217	бр.
40	PVC кутия (фалтово табло) за външен монтаж с възможност за монтаж на 1 бр. автоматичен прекъсвач /мини/	БДС EN 60439	бр.
41	Табелка ОЖ	Съгласно наредба №РД-07/8 от 20.12.2008 г.	бр.
42	Табелка с диспечерско наименование и номер на трафопост	Метална с керамично покритие	бр.
43	Анкери (дюбели) с превръзка за закрепване на кабел по стена. Метални, разтварящи се, с шпилка и гайка М 10, за стена	БДС EN 845-1:2013	бр.
44	Г-образен винкел с размери 40/40/4мм	БДС EN 10056-1:1999	кг
45	Проводник ПВ-А2 10 мм ² черен и син	БДС HD 21:3 S3	м.
46	Тръба стоманена Ø 130 или ф 2,5 "	БДС EN 10220:2004	м
47	Заземителна шина, 40/4 mm, от горещовалцована и горещо лощинкована стомана	БДС EN 10048:2000	м
48	Бордюро тротоарен	БДС EN 1339:2005/AC:2006	м
49	Баластра	БДС EN 13242:2002+A1:2007	м ³
50	Варова мазилка	БДС EN 1015 -12:2003	кг
51	Шина медна до 100/10 мм	БДС 5063:1973	м
52	Шина алуминиева до 100/10 мм	БДС 12440: 1974	м
53	Стоманена лента неръждаема 10x0,7мм	БДС EN 10088-2:2005	м.
54	Бетон	БДС EN 206-1:2002	м ³
55	Кабелни превръзки	БДС EN 1339:2005/AC:2006	бр
56	Реперни плочи-бетонени	БДС EN 1339:2005/AC:2006	бр
57	Циментова замазка	БДС-4718/1983	м ³
58	Тухли бетонени	БДС EN 771-3:2004/A1:2006	бр
59	Муфа за усукан проводник 20 KV или 0.4kV	БДС HD 620 S2:2010	бр

Изпълнителят доставя и всички останали материали, които са необходими за изпълнение на строително – монтажните работи и не са описани в Списък на материалите, доставка от Възложителя, като същите следва да отговарят на действащите в Република България стандарти, съответно на стандартите, подредени съобразно чл.30 от ЗОП. Всички материали, които Изпълнителят доставя са включени в единичните цени от Количествено стойността сметка и няма да бъдат заплащани допълнително.

Изготвил техническите изисквания:

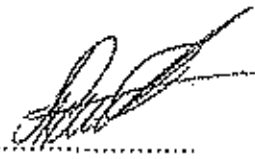
Тони Николова
Инж.РЕЕ/сектор "ПРО"
„ЧЕЗ Разпределение България“ АД

V. УСЛОВИЯ ЗА УЧАСТИЕ В ПРОЦЕДУРАТА. УКАЗАНИЯ ЗА ИЗГОТВЯНЕ НА ЗАЯВЛЕНИЕТО ЗА УЧАСТИЕ В ПРЕДВАРИТЕЛНИЯ ПОДБОР И УКАЗАНИЯ ЗА ПРОВЕЖДАНЕ НА ПРЕДВАРИТЕЛНИЯ ПОДБОР

ПОДРАЗДЕЛ А: УСЛОВИЯ ЗА УЧАСТИЕ

Процедурата на договаряне с обявление се провежда на етапи, както следва:

1. Представяне на заявления за участие и провеждане на предварителен подбор на кандидатите;
2. Представяне на първоначални оферти от поканените участници и провеждане на договаряне.

Заявление за участие в обществената поръчка може да представи всяко българско или чуждестранно физическо или юридическо лице или тяхно обединение, което отговаря на условията и изискванията на Закона за обществени поръчки (ЗОП) и настоящата документация за обществена поръчка.

Едно физическо или юридическо лице може да участва само в едно обединение.

Лице, което участва в обединение или е дало съгласие и фигурира като подизпълнител в заявлението на друг кандидат, не може да представя самостоятелно заявление/оферта.

Свързани лица или свързани предприятия не може да бъдат самостоятелни кандидати/участници в една и съща процедура.

Под "свързани лица" и "свързани предприятия" следва да се разбират лицата и предприятията по т. 23а и 24 от §1 от Допълнителните разпоредби на ЗОП, а именно:

"Свързани лица" са:

- а) роднини по права линия без ограничение;
- б) роднини по съребрена линия до четвърта степен включително;
- в) роднини по сватовство - до втора степен включително;
- г) съпрузи или лица, които се намират във фактическо съжителство;
- д) съдружници;
- е) лицата, едното от които участва в управлението на дружеството на другото;
- ж) дружество и лице, което притежава повече от 5 на сто от дяловете или акциите, издадени с право на глас в дружеството.

"Свързано предприятие" е предприятие:

- а) което съставя консолидиран финансов отчет с възложителя, или
- б) върху което възложителят може да упражнява пряко или непряко доминиращо влияние, или
- в) което може да упражнява доминиращо влияние върху възложителя, или
- г) което заедно с възложителя е обект на доминиращото влияние на друго предприятие.

Кандидатите, които не отговарят на изискванията на ЗОП и/или документацията за участие няма да бъдат допуснати до втория етап на процедурата т.е няма да бъдат поканени да подадат оферта за участие в договарянето.

Договаряне се провежда с лице, което е получило покана за участие в договарянето и в определения в поканата срок е представило оферта, съответстваща на изискванията на ЗОП, настоящата документация и поканата за участие.

Съгласно Допълнителните разпоредби на ЗОП:

- „Кандидат“ е физическо или юридическо лице или тяхно обединение, което е подало заявление за участие.

- „Участник“ е физическо или юридическо лице или тяхно обединение, което е представило оферта.

Възложителят отстранява от участие в процедурата за възлагане на обществената поръчка кандидат или участник:

1. който не е представил някой от необходимите документи или информация, съгласно изискванията на ЗОП и настоящата документация;

2. за когото са налице обстоятелства по чл. 47, ал. 1 и ал. 5 от ЗОП и посочените в обявлението обстоятелства по чл. 47, ал. 2 от ЗОП;

3. който е представил заявление или оферта, което/която не отговаря на предварително обявените условия на възложителя /съгласно § 1, т. 19а от ДР на ЗОП/;

4. за когото по реда на чл. 68, ал. 11 от ЗОП е установено, че е представил невярна информация за доказване на съответствието му с обявените от възложителя критерии за подбор;

Кандидатите/участниците са длъжни в процеса на провеждане на процедурата да уведомяват Възложителя за всички настъпили промени в обстоятелствата по чл. 47, ал. 1 и ал. 5 от ЗОП и

посочените в обявлението обстоятелства по чл. 47, ал. 2 от ЗОП в законоустановения срок от настъпването им.

Кореспонденцията между Възложителя по настоящата обществена поръчка от една страна и заинтересованите лица, кандидатите и участниците от друга страна е само в писмен вид, на български език.

Условията в образците от документацията за участие са задължителни за кандидатите/участниците и не могат да бъдат променяни от тях.

ПОДРАЗДЕЛ Б - УКАЗАНИЯ ЗА ИЗГОТВЯНЕ НА ЗАЯВЛЕНИЕТО ЗА УЧАСТИЕ В ПРЕДВАРИТЕЛНИЯ ПОДБОР

1. Изисквания към заявлението

На първия етап от провеждане на процедурата на договаряне с обявление кандидатите представят Заявление за участие в съответствие с образеца от настоящата документация и изискванията на чл. 77, ал. 3 и 4 от ЗОП, във връзка с чл. 87, ал. 1 от ЗОП.

Всеки кандидат може да участва за една или повече обособени позиции от предмета на поръчката, като ги посочва в заявлението.

В случай, че кандидатът участва за повече от една обособена позиция, той трябва да представи съответните документи и информация, като доказателство, че отговаря на минималните изисквания по всички показатели за съответния брой обособени позиции, за които е заявил участие.

Документите и информацията, които кандидатът прилага към заявлението си се описват в списък, който се подписва от кандидата или упълномощено от него лице/лица. Документите трябва да съдържат исканата информация и да бъдат подредени по ред, указан в списъка.

Всеки кандидат може да представи само едно заявление за участие.

Всички документи трябва да са на български език или с превод на български език.

Всички разходи по изработването и представянето на заявлението за участие са за сметка на кандидатите.

Предвид разпоредбата на чл. 87, ал. 5 от ЗОП на този етап от провеждане на процедурата кандидатът няма право да представя оферта.

Възложителят не се ангажира да съдейства за пристигането на заявлението на адреса и в срока определен от него. До изтичане на срока за представяне на заявления всеки кандидат в процедурата може да промени, допълни или да оттегли заявлението си.

2. Съдържание на заявлението за участие

СПИСЪК НА ДОКУМЕНТИТЕ И ИНФОРМАЦИЯТА, СЪДЪРЖАЩИ СЕ В ЗАЯВЛЕНИЕТО ЗА УЧАСТИЕ

Прилагането на настоящия списък към заявлението за участие е задължително.

Всички документи от настоящия списък се поставят в плика, съдържащ заявлението.

Наименование	Страница № (да се попълни)
1. Заявление за участие (заглавна страница, съдържаща и представяне на кандидата):	
1.1 име и длъжност на лицето, представляващо кандидата по регистрация (по закон) или на лицето, упълномощено да представлява кандидата в тази процедура; <i>Забележка: Ако лицето, подписало заявлението не е представляващия кандидат по регистрация (по закон), то се прилага оригинал или нотариално заверено копие на пълномощно на това лице, подписано и подпечатано от представляващия кандидата по регистрация.</i>	
1.2 пощенски адрес, телефони, факсове, електронен адрес, за кореспонденция при провеждане на процедурата, интернет страница (ако има такава); <i>Забележка: Ако кандидатът е посочил грешен адрес или е сменил своя адрес и</i>	

<p>не е информирал своевременно за това Възложителя, или кандидатът не е извършил необходимите действия и създал съответните условия, за да получи уведомлението, изпратено на този адрес, кандидатът ще се счита за уведомен, когато Възложителят е изпратил уведомлението на посочения от кандидата адрес.</p>	
<p>1.3 Банкови сметки за възстановяване на гаранцията за участие, ако същата е под формата на парична сума</p>	
<p>1.4 Посочване на единен идентификационен код по чл. 23 от Закона за търговския регистър, БУЛСТАТ и/или друга идентифицираща информация в съответствие със законодателството на държавата, в която кандидатът е установен.</p> <p>Ако не е посочен ЕИК по чл. 23 от ЗТР, кандидатите юридически лица или еднолични търговци, представят копие на актуално състояние, документ за регистрация или еквивалентен документ на съдебен или административен орган от държавата, в която са установени, копие от документ за самоличност, когато кандидатът е физическо лице. В случай, че кандидатът е обединение от физически и/или юридически лица, то документите и информацията по настоящата т. 1.4. се представят за всяко физическо или юридическо лице, включено в обединението, като се представя и копие на договор за създаване на обединението. В договора за създаване на обединението или в отделен документ, подписан от лицата в обединението, задължително се посочва представляващият обединението.</p>	
<p>1.5 Декларация от кандидата по чл. 47 ал. 9 от ЗОП. (съгласно образеца в документацията)</p>	
<p>1.6 Копие на Удостоверение за регистрация на кандидата в Централен професионален регистър на строителя, издадено от Камарата на строителите в България за трета група, строежи от енергийната инфраструктура съгласно чл. 5, ал. 1, т. 3 от ПРВВЦПРС – за строежи минимум трета категория, съгласно чл. 5, ал. 6 от ПРВВЦПРС, придружено от копие на талона, удостоверяващ валидност на удостоверението към крайната дата за получаване на заявленията, посочена в обявлението.</p>	
<p>1.7 Друга информация (по желание на кандидата)</p>	
<p>2. Технически възможности и квалификация</p>	
<p>2.1. Декларация от кандидата (съгласно образеца в документацията), съдържаща списък на строителството, което е еднакво или сходно с предмета на настоящата поръчка, изпълнено от кандидата през последните пет години, считано от датата на подаване на заявлението.</p> <p>Минимално изискване: За посочения период кандидатът да е изпълнил строителство, което е еднакво или сходно с предмета на настоящата поръчка, на обща стойност:</p> <ul style="list-style-type: none"> - минимум 400 000 лв. без ДДС, ако участва за обособена позиция 1; - минимум 400 000 лв. без ДДС, ако участва за обособена позиция 2; - минимум 400 000 лв. без ДДС, ако участва за обособена позиция 3; - минимум 400 000 лв. без ДДС, ако участва за обособена позиция 4; - минимум 300 000 лв. без ДДС, ако участва за обособена позиция 5; <p>Под строителство сходно с предмета на поръчката следва да се разбира изпълнение на строително-монтажни работи за изграждане и/или ремонтване и/или реконструиране и/или възстановяване на електропреносната и/или електроразпределителната мрежа по смисъла на т. 20 и т. 22 от § 1. на Допълнителните разпоредби на Закона за енергетиката (ЗЕ).</p> <p>В случай, че кандидатът участва за една или повече обособени позиции, то той следва да докаже, че е изпълнил строителство, което е еднакво или сходно с предмета на настоящата поръчка, на обща минимална стойност, формирана като сума (сбор) от посочените по-горе общи минимални стойности за всяка от обособените позиции, за които е заявил участие.</p> <p>Като доказателство, че декларираното строителство, участващо в покриването на минималното изискване, е изпълнено, участникът следва да представи документи и/или информация, в съответствие с разпоредбите на чл. 51, ал. 1, т. 2 от ЗОП.</p>	
<p>2.2. Декларация от кандидата, съдържаща списък на лицата, които кандидатът ще използва за изпълнение предмета на поръчката. (съгласно образеца в</p>	

документацията)

Минимално изискване за една обособена позиция:

Кандидатът следва да разполага с минимум 16 лица, от които:

1. минимум 4 /четири/ лица (ръководен инженерно – технически персонал), притежаващи средно или висше електротехническо образование и минимум четвърта квалификационна група по безопасност при работа в електрически уредби и мрежи;
2. минимум 12 /дванадесет/ лица (изпълнителски персонал), притежаващи минимум трета квалификационна група по безопасност при работа в електрически уредби и мрежи.

В случай, че кандидатът участва за повече от една обособена позиция, броят на ръководния инженерно – технически персонал и броят на изпълнителския персонал, с които трябва да разполага се получава, като се умножи съответният необходим минимален брой за една обособена позиция по броя на обособените позиции, за които кандидатът е заявил че желае да участва.

2.3. Декларация от кандидата за техниката и оборудването с които разполага за изпълнение предмета на поръчката. (съгласно образеца в документацията)

Минимално изискване за една обособена позиция:

Всеки кандидат трябва да разполага с минимум:

- 2 бр. авто-багера;
- 1 бр. автокран над 10 т.;
- 1 бр. автокран над 25 т.;
- 2 бр. автовишки;
- 2 бр. автомобили с товарносимост над 3.5 т.;
- 1 бр. товарен автомобил с товарносимост над 10т.;
- 2 бр. моторен агрегат над 5kW;
- 2 бр. трамбовки.

Ако кандидатът участва за повече от една обособена позиция, техническото оборудване, с което трябва да разполага се получава, като се умножи съответният брой на минимално изискуемото техническо оборудване за една обособена позиция по броя на обособените позиции, за които кандидатът заявил че желае да участва.

2.4 Нотариално заверено копие на валиден към датата на подаване на заявлението сертификат, удостоверяващ съответствието на кандидата със стандарт за система за управление на качеството ISO 9001:2008 или еквивалент, с обхват /сфера на дейност/ относим към предмета на поръчката.

3. Подизпълнители

3.1. Декларация от кандидата за наличие/отсъствие на подизпълнители (съгласно образеца в документацията).

3.2. Декларация от кандидата за имената на подизпълнителите /ако се предлагат такива/, съдържаща данни за видовете работи от предмета на поръчката, които ще се предложат на съответния подизпълнител и съответстващия на тези работи дял в проценти от стойността на обществената поръчка (съгласно образеца в документацията).

3.3. Декларация за съгласие за участие като подизпълнител (представя се от лицето/лицата, посочено/и като подизпълнител/и, съгласно образеца в документацията).

3.4. Декларация за предоставен ресурс от подизпълнител за изпълнение на предмета на поръчката, в съответствие с чл. 51а от ЗОП (представя се от подизпълнител, който предоставя ресурс на кандидата, съгласно образеца в документацията).

3.5. Декларация за писма на обстоятелствата по чл. 47, ал. 1 и ал. 5 от ЗОП. (представя се от всяко/всички лице/лица, посочено/и като подизпълнител/и, съгласно образеца в документацията).

4. Гаранция за участие:

<p>Всеки кандидат представя документ за гаранция за участие за обособената/ите позиция/и, за която/които участва, като избира една от следните форми:</p> <ul style="list-style-type: none"> - парична сума, преведена по посочената сметка на Възложителя в обявлението и раздел V от настоящата документация; или - Банкова гаранция (оригинал) – в съответствие с образеца в документацията. <p>В случай, че кандидатът участва за повече от една обособена позиция, то той представя отделни гаранции за участие за всяка една от тях.</p>	
<p>5. Други документи</p>	
<p>5.1. Декларация от кандидата за липса на свързаност с друг кандидат в съответствие с чл. 55, ал. 7 от ЗОП. (съгласно образеца в документацията)</p>	
<p>5.2. Декларация от кандидата за приемане на условията в проекта на рамково споразумение и проекта на договор (съгласно образеца в документацията).</p>	
<p>5.3. Декларация от кандидата за приемане условията на Етичните правила. (съгласно образеца в документацията).</p>	
<p>5.4. Списък на документите и информацията, съдържащи се в заявлението, подписан от кандидата.</p>	
<p>6. Други документи или информация, представени по желание на кандидата.</p>	
<p>...</p>	
<p>Забележки</p> <p>1. Когато кандидат в процедурата е обединение, което не е юридическо лице:</p> <p>1.1. документите по т. 1.4 и т.1.5 се представят за всяко физическо или юридическо лице, включено в обединението;</p> <p>1.2. документите по т. 1.6 и т. 2 се представят само за участниците в обединението, чрез които обединението доказва съответствието си с посочените критерии за подбор;</p> <p>1.3. декларацията по т. 5.1 се представя от всяко физическо или юридическо лице, включено в обединението;</p> <p>1.4. декларациите по т.3.1, т.3.2, т.5.2 и т.5.3 е достатъчно да се представят от представляващия обединението.</p> <p>2. Когато кандидатът предвижда да докаже съответствието си с изискванията за техническите възможности и квалификация посочени в т. 2.2. и т. 2.3, чрез възможностите на подизпълнител/и, то подизпълнителите, които предоставят съответния ресурс на кандидата, представят и декларацията по т.3.4.</p> <p>3. Когато кандидатът в процедурата е чуждестранно физическо или юридическо лице или техни обединения, заявлението се подава на български език. Документите по т.1.4, т.1.5 и т.1.6 се представят в официален превод, а всички останали документи, които са на чужд език се представят и в превод;</p> <p>„Официален превод“ е превод, извършен от преводач, който е вписан в списък на лице, което има сключен договор с Министерството на външните работи за извършване на официални преводи.</p> <p>Когато кандидатът в процедурата е чуждестранно физическо или юридическо лице, или техни обединения, установено в друга държава – членка на Европейския съюз се прилагат разпоредбите на чл.49, ал.3 от ЗОП.</p> <p>4. Всички копия на документи, за които не е упоменато, че е необходимо да се нотариално заверени, се представят заверени от кандидата с «Вярно с оригинала», подпис и печат на кандидата;</p> <p>5. Списъкът на документите и информацията, съдържащи се в заявлението за участие, трябва да е подписан от кандидата.</p>	

3. Представяне на заявлението

Кандидатите представят Заявление за участие в предварителния подбор, което се изготвя съобразно указанията дадени в настоящата документация. Към заявлението се прилагат и посочените в „Списък на документите и информацията, съдържащи се в заявлението за участие“ документи за подбор.

Заявлението се подписва от представляващия кандидата по регистрация (по закон) или от надлежно упълномощено лице или лица, като се прилага оригинал или нотариално заверено копие на пълномощно от представляващия кандидата. Всички страници на заявлението и приложенията към него се номерират и подписват от лицето или лицата, подписващи заявлението. Всички копия на документи,

приложени към заявлението, за които не е упоменато, че е необходимо да са нотариално заверени, се представят заверени от кандидата с «Вярно с оригинала», подпис и печат на кандидата.

Заявлението за участие се представя на хартиен носител в запечатан непрозрачен плик от кандидата или негов представител, лично или по пощата с препоръчано писмо с обратна разписка, в срока и на адреса посочени в обявлението за обществена поръчка. Върху плика кандидатът записва: „Заявление за участие в обществена поръчка за сключване на рамково споразумение с реф. № РРС 15-003 и предмет: Строително – монтажни работи по електроразпределителната мрежа СрН и НН на територията на „ЧЕЗ Разпределение България“ АД, обособените позиции, за които кандидатства, наименованието на кандидата, адрес за кореспонденция, телефон, по възможност факс и електронен адрес.

Възложителят не се ангажира да съдейства за пристигането на заявлението на адреса и в срока определен от него. До изтичане на срока за представяне на заявления всеки кандидат в процедурата може да промени, допълни или да оттегли заявлението си за участие.

Заявление, представено след изтичане на крайния срок, посочен в обявлението не се приема от Възложителя. Не се приема и заявление в плик, който е незапечатан или с нарушена цялост. Такова заявление се връща на участника и това се отбелязва в регистъра на Възложителя.

4. Други указания

4.1. Указания за гаранцията за участие

Всеки кандидат представя гаранция за участие в процедурата за сключване на рамковото споразумение за обособените позиции/и, за която/които участва. Размерът на гаранцията за участие за всяка една от обособените позиции по предмета на поръчката е както следва:

1. За обособена позиция 1 – 20 000 лв.;
2. За обособена позиция 2 – 20 000 лв.;
3. За обособена позиция 3 - 20 000 лв.;
4. За обособена позиция 4 - 20 000 лв.;
5. За обособена позиция 5 - 17 000 лв.;

В случай, че кандидатът участва за повече от една обособена позиция, то той представя отделни гаранции за участие за всяка една от тях.

Размерът на гаранцията за участие за всяка една обособена позиция е посочен и в обявлението.

Кандидатът избира сам, една от посочените по долу форми, за гаранция за участие:

- парична сума, преведена по сметката на Възложителя „ЧЕЗ Разпределение България“ АД – банка: Уникредит Булбанк - IBAN: BG 43 UNCR 7630 1002 ERPB UL; BIC: UNCR BGSF. В платежния документ трябва да се влише: Гаранция за участие в обществена поръчка за сключване на рамково споразумение с предмет: „Строително – монтажни работи по електроразпределителната мрежа СрН и НН на територията на „ЧЕЗ Разпределение България“ АД“, реф. № РРС 15-003, обособена позиция

или

- банкова гаранция (оригинал) – неотменяема, безусловна, издадена от банка в полза на "ЧЕЗ Разпределение България" АД в съответствие с образеца в документацията.

Срокът на валидност на банковата гаранция за участие следва да е 240 дни, считано от крайната дата за получаване на заявления.

Когато кандидатът е обединение, което не е юридическо лице, всеки от съдружниците в него може да е наредител на банковата гаранция, съответно вносител на сумата по гаранцията.

Възложителят има право да задържи гаранцията за участие до решаване на спора, когато кандидатът или участникът в процедурата за възлагане на обществената поръчка обжалва решението, с което се обявяват резултатите от предварителния подбор или решението за определяне на изпълнителя.

Възложителят има право да усвои гаранцията за участие, независимо от нейната форма, когато кандидат или участник:

- а) оттегли заявлението си след изтичане срока за получаване на заявления или оттегли офертата си след изтичане на срока за получаване на офертите;
- б) е определен за изпълнител, но не изпълни задължението си да сключи договор за обществената поръчка,

Гаранцията за участие се освобождава, както следва:

- а) на отстранените кандидати или участници в срок 5 /пет/ работни дни след изтичане на срока за обжалване на решението на Възложителя за предварителен подбор, съответно за определяне на изпълнител;
- б) на класираните на първо и второ място участници след сключване на договора за обществена поръчка, а на останалите класирани участници в срок 5 /пет/ работни дни след изтичане на срока за обжалване на решението на Възложителя за определяне на изпълнител;
- в) при прекратяване на процедурата за възлагане на обществена поръчка гаранциите на всички кандидати или участници се освобождават в срок 5 /пет/ работни дни след изтичане на срока за обжалване на решението за прекратяване.

Възложителят освобождава гаранциите, без да дължи лихва за периода, през който средствата законно са престояли при него.

4.2. Документация за участие и разяснение по документацията за участие

Всяко заинтересовано лице може да се запознае с документацията за участие, която е публикувана в профила на купувача в първия работен ден, следващ деня на публикуване на обявлението в Регистъра на обществените поръчки на интернет адрес:

<https://platform.negometrix.com/PublicBuyerProfile/CompanyPublishedTenders.aspx?companyId=20808&mainenu=false> и до нея имат свободен и безплатен достъп всички заинтересовани лица.

Документацията за участие може да се предостави и на хартиен носител след заплащане на цената, посочена в обявлението. Всяко лице, което желае да му бъде предоставена документация за участие на хартиен носител за негова сметка, може да заяви това на адрес: гр. София, бул. «Европа» № 2 или на факс: 02/8272171; 02/8270332 като изпрати копие на платежно нареждане за банков превод по посочената в обявлението банкова сметка или да я заплати на посочения адрес.

Лицата могат да поискат писмено от възложителя разяснения по документацията за участие до 10 /десет/ дни преди изтичането на срока за получаване на заявления на адрес: гр. София, бул. «Европа» № 2 или на факс: 02/8272171; 02/8270332.

Разясненията се публикуват на профила на купувача в досието на процедурата в 4 (четиридневен) срок от получаване на искането без да се отбелязва в отговора информация за лицата, направили запитването. Ако лицата са посочили електронен адрес, разясненията се изпращат и на него в деня на публикуването им в профила на купувача.

Всички участници при подготовка на офертата си са длъжни да се съобразят с тези разяснения. Успешни разяснения и указания, дадени от служителите или от персонала на Възложителя, няма да бъдат обвързващи за Възложителя.

ПОДРАЗДЕЛ В: УКАЗАНИЯ ЗА ПРОВЕЖДАНЕ НА ПРЕДВАРИТЕЛНИЯ ПОДБОР

Възложителят на основание чл. 88, ал. 1 от ЗОП назначава комисия по реда на чл. 34-36 от ЗОП.

Отварянето на заявленията се извършва публично при условията на чл. 68, ал. 3 от ЗОП в часа, датата и мястото, указани в обявлението. При отварянето на заявленията се съобщават имената на кандидатите и обособената/ите позиция/и, за която/които участват.

Комисията на основание чл. 88, ал. 2 от ЗОП разглежда по реда на чл. 68, ал. 7-11 от ЗОП постъпилите заявления и извършва подбор на кандидатите въз основа на представените съгласно ЗОП и документацията за участие документи и информация.

В случай, че участва за повече от една обособена позиция всеки кандидат трябва да покрие посочените минимални изисквания за съответния брой обособени позиции, за които е заявил участие. Ако при разглеждане и проверка на заявленията комисията установи, че кандидатът не покрива минималните изисквания за посочения от него брой обособени позиции, комисията ще го допусне до по-нататъшно участие само за толкова обособени позиции, за колкото отговаря на минималните изисквания, предварително обявени от Възложителя.

Комисията съставя протокол за резултатите от оценката на предварителния подбор със съдържание, съгласно чл. 88, ал. 4 от ЗОП, който предоставя на Възложителя за вземане на решение.

Възложителят обявява с решение кандидатите, които ще бъдат поканени за участие в договарянето. В решението се включват и кандидатите, които не отговарят на обявените от възложителя изисквания и мотивите за това.

На основание чл. 88, ал. 12 от ЗОП, в тридневен срок от вземане на решението, Възложителят в един и същи ден го изпраща до всички кандидати и го публикува в профила на купувача, заедно с протокола при спазване на чл. 22 б, ал. 3 от ЗОП.

На основание чл. 88, ал. 12 от ЗОП Поканата за участие в договарянето се изпраща до избраните кандидати в 7-дневен срок, определен по реда на чл. 79, ал. 13 от ЗОП.

VI. УКАЗАНИЯ ЗА ИЗГОТВЯНЕ НА ПЪРВОНАЧАЛНАТА ОФЕРТА И ЗА ПРОВЕЖДАНЕ НА ДОГОВАРЯНЕТО

1. Изисквания към първоначалната оферта

Кандидатите, които са получили от Възложителя покана за участие в договарянето, следва да представят първоначална оферта за съответните обособени позиции.

Офертата следва да е изготвена в съответствие с изискванията, посочени в поканата за участие в договарянето и настоящата документация за участие.

Офертата се подписва от представляващия участник по регистрация (по закон) или от надлежно упълномощено лице или лица, като се прилага оригинал или нотариално заверено копие на пълномощно от представляващия участник. Всички страници на офертата се номерират и подписват от лицето или лицата, подписващи офертата. Всички копия на документи, приложени към офертата, за които не е упоменато, че е необходимо да са нотариално заверени, се представят заверени от участника с «Вярно с оригинала», подпис и печат на участника.

Всеки участник може да представи само една първоначална оферта. Варианти не се допускат.

Всички разходи по изработването и представянето на офертите са за сметка на участниците.

2. Съдържание на първоначалната оферта

Офертата трябва да съдържа:

2.1. Плик № 1 с надпис „Документи“, обособената/ите позиция/и, за която/които се отнася наименованието на участника - запечатан, непрозрачен, съдържащ: Попълнен и подписан от участника образец на първоначална оферта (съгласно образеца в документацията) с приложени всички документи и информация, които допълнително са изискани с поканата за участие.

2.2. Плик № 2 с надпис „Предложение за изпълнение на поръчката“, обособената позиция, за която се отнася наименованието на участника - запечатан, непрозрачен, съдържащ: Попълнено и подписано Техническо предложение и приложенията към него. (съгласно образеца).

2.3. Плик № 3 с надпис „Първоначална предлагана цена“, обособената позиция, за която се отнася наименованието на участника - запечатан, непрозрачен, съдържащ: Попълнени и подписани ценово предложение и приложенията към него (съгласно образеца).

Когато участник представя първоначална оферта за повече от една обособена позиция, пликове №№ 2 и 3, съдържащи съответните документи и информация, се представят за всяка от обособените позиции поотделно. Всеки един от отделните пликове с № 2 и № 3 трябва да е запечатан, непрозрачен и надписан, в съответствие с изискванията, посочени в т. 2.2 и т. 2.3 по-горе.

Пликове №№ 1, 2 и 3 се поставят в общ непрозрачен плик, който се запечатва.

Пликът, съдържащ пликове №№ 1, 2 и 3, се надписва, както следва: „Първоначална оферта за обществена поръчка за сключване на рамково споразумение с реф. № РРС 15-003 и предмет: Строително – монтажни работи по електроразпределителната мрежа СрН и НН на територията на „ЧЕЗ Разпределение България“АД, обособените позиции, за които участва в съответствие с поканата за участие, наименованието на участника, адрес за кореспонденция, телефон и по възможност факс и електронен адрес.

Офертата следва да отговаря на изискванията, посочени в документацията за участие и да бъде оформена по приложените към документацията образци. Офертата се представя в писмен вид на хартиен носител.

Условията в образците от документацията за участие са задължителни за участниците и не могат да бъдат променяни от тях.

3. Представяне на първоначалната оферта

Пликът с офертата, съдържащ пликове №№ 1, 2 и 3, и надписан по указания по-горе начин, се представя от участника или негов представител, лично или по пощата с препоръчано писмо с обратна разписка.

Офертата следва да бъде представена на адреса, посочен в поканата, преди крайният час и крайната дата, посочени в същата.

Възложителят не се ангажира да съдейства за пристигането на офертата на адреса и в срока определен от него. До изтичане на срока за представяне на оферти всеки участник в процедурата може да промени, допълни или да оттегли оферта си.

Оферта, представена след изтичане на крайния срок, посочен в поканата за участие в договарянето не се приема от Възложителя. Не се приема и оферта в плик, който е незапечатан или с нарушена цялост. Такава оферта се връща на участника и това се отбелязва в регистъра на Възложителя.

4. Договаряне

Отварянето на първоначалните оферти на участниците е в присъствието на явилите се техни представители в часа, датата и мястото, указани в поканата за участие в договарянето. При отварянето на първоначалните оферти комисията съобщава имената на участниците и за коя/и обособена/и позиция/и участват.

Комисията детайлно преглежда всички документи от офертата и проверява съответствието им с изискванията на поканата, документацията за участие и нормативните документи.

Комисията отваря пликовете с надпис „Първоначална предлагана цена“ само на участниците, чиито оферти отговарят на изискванията на ЗОП и документацията за участие в присъствието на техни представители (при желание от тяхна страна), като изпраща предварително писмена покана, съдържаща информация за часа, датата и мястото, на което ще се състои отварянето на първоначалните ценови предложения.

Комисията провежда договаряне с поканените участници, чиито оферти отговарят на описаните по-горе изисквания, при условията и по реда на чл. 89, ал. 2 и ал. 3 от ЗОП. Договарянето ще се проведе за всяка обособена позиция поотделно. За всяка обособена позиция поотделно договарянето с участниците за нея се провежда по реда на получаване на първоначалните им оферти. За деня, часа и мястото на провеждане на договарянето по съответната обособена позиция участниците се уведомяват писмено.

Лица, които могат да участват в договарянето са представляващи по закон участника или надлежно упълномощени негови представители, снабдени с оригинал или нотариално заверено копие на пълномощно за провеждане на преговорите по тази процедура. Представителите, които ще участват в договарянето трябва да представят на комисията пълномощни, от които да е видно, че са упълномощени да предприемат действия, които да ангажират участника с постигнатите договорености.

Договарянето може да се проведе в един или няколко кръга. За всеки следващ кръг на договаряне участниците, се уведомяват писмено за датата и часа на провеждане на договарянето.

Направените предложения, постигнатите договорености или непостигането на договореност с всеки участник, се отразяват в отделен протокол, който се подписва от членовете на комисията и участника или неговият/те упълномощен/и представител/и в договарянето.

За непостигане на договореност се счита и неявяването на договаряне на участник, който е получил покана за участие за договаряне, освен ако участникът е уведомил писмено комисията преди срока, посочен в поканата за провеждане на договаряне, че потвърждава условията от първоначално представената оферта, или че потвърждава постигнатите договорености, отразени в предходните двустранно подписан/и между участника и комисията протокол/и, и при условие, че офертата на участника отговаря на ЗОП и на изискванията на възложителя от документацията за участие. В тези случаи комисията съставя и подписва протокол, отразяващ неявяването на участника. Към протокола се прилагат и доказателства, че участникът е уведомен за датата и часа на провеждане на договарянето, както и неговия писмен отговор, ако има такъв.

При непостигане на договореност между участник и комисията, комисията не предлага участника за класиране.

При различие и/или противоречие между записи от протоколи от проведени договаряния между комисията и участника, за валидни се считат записите в протокола, подписан последен по време.

При наличие на обстоятелствата, посочени в чл. 89, ал. 4 от ЗОП комисията прилага чл. 70 от ЗОП.

Комисията може по всяко време да провери заявените от участника данни, както и да изисква допълнителни доказателства и разяснения за обстоятелства посочени в офертата.

5. Класиране

След провеждане на договарянето с всички поканени участници, за обособените позиции, за които са представили първоначална оферта, комисията, на основание чл. 89, ал. 5 от ЗОП, изготвя доклад до възложителя, в който му предлага класиране на участниците по критерий „икономически най-изгодна оферта“ за всяка обособена позиция поотделно или прекратяване на процедурата (в нейната цялост или на отделна/и обособена/и позиция/и).

Класирането се извършва за всяка обособена позиция поотделно въз основа на Първоначалните оферти на Участниците и постигнатите с тях договорености по време на договарянето за съответната/ите обособена/и позиция/и, за която/ които участва/т.

На първо място за съответната обособена позиция се класира участникът получил най-висока комплексна оценка, съгласно методиката, описана в настоящата документация за участие.

Възложителят определя с решение участниците, с които ще сключи рамково споразумение по съответните обособени позиции, както и отстранените участници и мотивите за тяхното отстраняване.

На основание чл. 89, ал. 8 от ЗОП и чл. 73, ал. 3 от ЗОП в тридневен срок от вземане на решението, Възложителят в един и същи ден го изпраща на всички участници и го публикува в профила на купувача, заедно с доклада на комисията при спазване на чл. 22 б, ал. 3 от ЗОП.

6. Документи, които трябва да се представят при подписване на рамковото споразумение.

Възложителят при условията, посочени в тази документация, сключва рамково споразумение с класираните от първо до четвърто място включително участници за всяка една от обособените позиции. Рамковото споразумение се сключва по реда на Закона за обществените поръчки (ЗОП) и при субсидиарно прилагане на Търговския закон (ТЗ) и на Закона за задълженията и договорите (ЗЗД) на Република България.

При подписване на рамковото споразумение, всеки участник определен за изпълнител, е длъжен да представи:

Оригинали или нотариално заверени копия на документи, издадени от компетентен орган, или извлечение от съдебен регистър, или еквивалентен документ на съдебен или административен орган от държавата, в която е установен, за удостоверяване на обстоятелствата по чл. 47 ал. 1 от ЗОП и посочените в обявлението обстоятелства по чл. 47 ал. 2, във връзка с чл. 47, ал. 10 и чл. 48, ал. 3 от ЗОП, а именно:

а) не е обявен в несъстоятелност или не е в производство за обявяване в несъстоятелност;
б) не се намира в производство по ликвидация или в подобна процедура съгласно националните закони и подзаконовни актове;

в) няма задължения по смисъла на чл. 162, ал. 2, т. 1 от Данъчно-осигурителния процесуален кодекс към държавата и към община, установени с влязъл в сила акт на компетентен орган, освен ако е допуснато разсрочване или отсрочване на задълженията, и няма задължения за данъци или вноски за социалното осигуряване съгласно законодателството на държавата, в която е установен;

г) Свидетелство за съдимост. Представя се от участника, определен за изпълнител – физическо лице, а за юридическите лица - от управителите или членовете на управителните органи, а в случаите когато членове са юридически лица – от техните представители в съответния управителен орган.

Забележка: Удостоверенията, издадени от съответните компетентни органи относно горепосочените обстоятелства от буква а) до буква в) да бъдат издадени не по-рано от три месеца до датата на подписване на договора, а документите по буква г) – до шест месеца.

Горепосочените документи не се представят в случаите, когато законодателството на държавата, в която участникът е установен, предвижда включването на някое от тези обстоятелства в публичен безплатен регистър или предоставянето им е безплатно на възложителя, и участникът е посочил в декларацията по чл. 47, ал. 9 от ЗОП тези публични регистри или компетентните органи.

Когато избраният за изпълнител участник, с когото ще се сключва рамково споразумение е чуждестранно физическо или юридическо лице, представените документи трябва да отговарят на изискванията на чл. 48, ал. 3, ал. 4 и ал. 5 от ЗОП.

Когато избраният за изпълнител участник, с когото ще се сключва рамково споразумение, е непersonифицирано обединение на физически и/или юридически лица, то рамковото споразумение се сключва след като избраният за изпълнител участник представи на Възложителя заверено копие от удостоверение за данъчна регистрация и регистрация по БУЛСТАТ на създаденото обединение. Ако

обединението се състои от чуждестранни физически и/или юридически лица, те представят еквивалентен документ за регистрация от държавата, в която са установени.

7. Документи, които трябва да се представят при подписване на конкретен договор въз основа на рамковото споразумение.

За възлагане изпълнението на конкретна поръчка въз основа на сключеното рамково споразумение, впоследствие възложителят ще провежда съответната предвидена в ЗОП процедура и ще сключва отделен договор.

При подписване на договора, след провеждане на съответната процедура за възлагане на конкретната обществена поръчка, всеки участник определен за изпълнител, е длъжен да представи, при условията, посочени в т. 5 освен описаните в нея документи, и гаранция за изпълнение на договора – в оригинал. В случай на промяна в нормативната уредба на ЗОП по време на действие на рамковото споразумение, списъкът на гореописаните документи ще бъде актуализиран в съответствие с промяната.

Гаранцията за изпълнение се представя от избрания за изпълнител участник при сключване на всеки договор по рамковото споразумение и е в размер, съответстващ на максимално възможния процент от стойността на договора, определен при спазване на разпоредбите на действащия ЗОП към момента на провеждане на конкретната процедура за изпълнение на обществена поръчка.

Гаранцията за изпълнение може да бъде представена в една от следните форми:

- парична сума, проведена по сметката на Възложителя. В платежния документ трябва да се впише: Гаранция за изпълнение на договор по РС № ... (посочава се № на рамковото споразумение) и проведена процедура с реф. № и предмет:

- банкова гаранция (оригинал) – неотменяема, безусловна, издадена от банка в полза на Възложителя „ЧЕЗ Разпределение България“ АД, в съответствие с образеца в документацията.

Когато участникът, избран за изпълнител е обединение, което не е юридическо лице, всеки от съдружниците в него може да е наредител по банковата гаранция, съответно вносител на сумата по гаранцията.

Условията и сроковете, свързани с гаранцията за изпълнение, се уреждат в договора за изпълнение на поръчката въз основа на сключеното рамково споразумение.

VII. ОБРАЗЕЦ НА ЗАЯВЛЕНИЕ ЗА УЧАСТИЕ

ЗАЯВЛЕНИЕ

за участие в предварителен подбор на процедура на договаряне с обявление

ДО: "ЧЕЗ Разпределение България" АД – гр. София, ул. „Цар Симеон“ № 330

От: – гр.

(Кандидат)

Адрес по регистрация: гр. ул. №. ...

Адрес за кореспонденция: гр. ул. №. ...

тел.: / факс: /; e-mail:

Единен идентификационен код:

Представявано от посочва се лицето/та по регистрация) – *(длъжност)*

Упълномощен представител за тази процедура *(ако е представено)*

с приложено пълномощно № дата

Банка: IBAN: BIC: *(за връщане на гаранцията за участие, ако е парична сума)*

УВАЖАЕМИ ГОСПОЖИ И ГОСПОДА,

Във връзка с Вашето обявление за провеждане на процедура на договаряне с обявление за сключване на рамково споразумение с предмет: Строително – монтажни работи по електроразпределителната мрежа СрН и НН на територията на „ЧЕЗ Разпределение България“ АД, реф. № PPC 15-003, с настоящото заявяваме желанието си да участваме в обявената процедура за следните обособени позиции:

1. Обособена позиция № *Изписва се номерът и името на обособената позиция/;*
2. Обособена позиция № *Изписва се номерът и името на обособената позиция/;*
3. Обособена позиция № *Изписва се номерът и името на обособената позиция/;*
4. *и т.н.*

За подготовка и представяне на първоначална оферта съгласно изискванията на документацията за участие, за нас са необходими минимум 12 календарни дни, считано от датата на изпращане от Вас на поканата за участие в договарянето. *(Кандидатът може да посочи и друг срок ...)*

Ако Възложителят определи в поканата за участие срок за представяне на първоначална оферта посочения по-горе или по-дълъг, то ние приемаме, че сме постигнали споразумение с Възложителя, съгласно чл. 104 а, ал. 3 от ЗОП, относно срока за представяне на офертите. Запознати сме със законовото право на Възложителя, в случай че не постигне споразумение за срока за представяне на оферти с всички кандидати, същият може да определи срок за представяне на офертите, който не може да бъде по-кратък от 24 дни или 19 дни (при условията на чл. 104 а, ал. 5 от ЗОП), считано от датата на изпращане на поканата за участие в договарянето.

Като неразделна част към настоящото заявление прилагаме документите, които се изискват, подредени съгласно приложения „Списък на документите и информацията, съдържащи се в заявлението за участие “

Дата г.

ПОДПИС и ПЕЧАТ:

.....
(име и фамилия)

.....
(длъжност на представляващия кандидат)

VIII. ОБРАЗЕЦ НА ПЪРВОНАЧАЛНА ОФЕРТА

Поставя се в плик № 1 на офертата

ОФЕРТА

ДО: „ЧЕЗ РАЗПРЕДЕЛЕНИЕ БЪЛГАРИЯ“ АД, ГР. СОФИЯ, УЛ. „ЦАР СИМЕОН“ № 330

ОТ: _____ – гр. _____
(участник)

Адрес по регистрация: гр. _____ ул. _____, №. ...

Адрес за кореспонденция: гр. _____ ул. _____, №. ...

тел.: _____ / _____ факс: _____ / _____; e-mail: _____

Единен идентификационен код: _____

Представявано от _____ посочва се лицето/та по регистрация) – _____ (длъжност)

Упълномощен представител за тази процедура (ако е предоставено) _____

с приложено пълномощно № _____, дата _____

УВАЖАЕМИ ГОСПОЖИ И ГОСПОДА,

С настоящото Ви представяме нашата първоначална оферта за участие в процедура на договаряне с обявление за сключване на рамково споразумение с предмет: Строително – монтажни работи по електроразпределителната мрежа СрН и НН на територията на „ЧЕЗ Разпределение България“ АД, реф. № РРС 15-003.

Заявяваме, че обособената/ите позиция/и, за която/които сме получили покана за участие в договарянето и за която/които представяме настоящата оферта е/са следната/ите:

1. Обособена позиция № _____ /изписва се номерът и името на обособената позиция/;
2. Обособена позиция № _____ /изписва се номерът и името на обособената позиция/;
3. и т.н.

Декларираме, че сме запознати с условията и изискванията на документацията за участие, приемаме ги, а в случай, че бъдем избрани за изпълнители, ще изпълняваме рамковото споразумение според посочените в него изисквания.

Настоящата оферта е валидна 120 дни, считано от крайната дата за получаване на офертите.

Неразделна част от настоящата оферта са пликове №№ 2 и 3, съдържащи Предложение за изпълнение на поръчката и Първоначално предлагана цена за всяка една от цитираните по-горе обособени позиции.

Дата _____ г.

ПОДПИС И ПЕЧАТ:

(име и фамилия)

(длъжност на представляващия участник)

IX. ОБРАЗЕЦ НА ТЕХНИЧЕСКО ПРЕДЛОЖЕНИЕ

ПРИЛОЖЕНИЕ КЪМ РАМКОВОТО СПОРАЗУМЕНИЕ

Поставя се в плик № 2 на офертата

ТЕХНИЧЕСКО ПРЕДЛОЖЕНИЕ

за участие в процедура на договаряне с обявление за сключване на рамково споразумение с предмет: Строително – монтажни работи по електроразпределителната мрежа СрН и НН на територията на „ЧЕЗ Разпределение България“ АД, реф. № РРС 15-003,

обособена позиция (посочва се № и наименование на обособената позиция)

ДО: „ЧЕЗ РАЗПРЕДЕЛЕНИЕ БЪЛГАРИЯ“ АД, ГР. СОФИЯ, УЛ. „ЦАР СИМЕОН“ № 330

ОТ: _____ – гр. _____
(участник)

Адрес на управление: гр. _____ ул. _____ №. _____
тел.: _____, факс: _____, e-mail: _____
Единен идентификационен код: _____
Представяван от _____

_____ (длъжност)
Адрес за кореспонденция: гр. _____ ул. _____ №. _____

Лице за контакти: _____, тел.: _____, факс: _____, e-mail: _____

УВАЖАЕМИ ГОСПОЖИ И ГОСПОДА,

След като закупихме документацията за участие в процедура на договаряне с обявление за сключване на рамково споразумение с предмет: Строително – монтажни работи по електроразпределителната мрежа СрН и НН на територията на „ЧЕЗ Разпределение България“ АД, реф. № РРС 15-003 и се запознахме подробно с дадените в нея указания, аз долуподписаният в качеството си на представляващ _____, гр. _____, декларирам, че:

1. Ще изпълняваме рамковото споразумение и договорите възложени въз основа на него, съгласно техническите изисквания на възложителя от раздел IV на документацията за участие, при спазване на действащото законодателство.
2. Материалите, които ще доставяме по време на изпълнението на конкретен договор, ако бъдем избрани за изпълнител, ще бъдат нови, неупотребявани, придружени от сертификати за произход и/или декларации за съответствие, съгласно "Наредба за съществените изисквания към строежите и оценяване съответствието на строителните продукти" и ще отговарят на посочените от възложителя стандарти или еквиваленти. В случай, че даден материал отговаря на стандарт еквивалент на посочения, се задължаваме да го отразим в отделен документ и да представим доказателства за еквивалентността на двата стандарта като неразделна част от настоящото предложение.
3. Към материалите и елементите ще представим заводски партиден сертификат, протокол от приемни и типови изпитания, сертификати на фирмите-производители по система за качество ISO 9001:2008, проследителни и други материали, доказващи добра производствена практика и позиция на пазара. При поискване от страна на възложителя ще предоставим и образци (мостри) на посочените от него и предвидени за доставка от нас материали.
4. Съгласни сме да доставяме и всички останали материали, които са необходими за извършване на СМР, но не са описани в Приложение № 1 към Техническото ни предложение и не са посочени като задължение на възложителя, като се задължаваме същите да бъдат с

необходимото качество и да отговарят на действащите в Република България стандарти, съответно на стандартите, подредени съобразно чл.30 от ЗОП.

5. Предлаганите от нас срокове са както следва:

5.1. Гаранционен срок за изпълнените строително-монтажни работи - години (не по-малко от 8 години и не повече от 12 години);

5.2. Гаранционен срок за доставяните от нас материали - години (не по-малко от 3 години).

5.3. Срок за започване на работа за отстраняване на констатирани пропуски и/или недостатъци на изпълнението, констатирани от приемателната комисия и отразени в протокол - работни дни (не по-малко от 3 работни дни и не повече от 10 работни дни).

5.4. Заявяваме, че сме съгласни да изпълняваме строително-монтажните работи в сроковете, посочени във всеки конкретен договор и/или във възлагателните протоколи към него.

Приложение №1 – Технически характеристики на материалите, доставка от Изпълнителя

Дата _____ г.

ПОДПИС И ПЕЧАТ:

(име и фамилия)

(длъжност на представляващия участника)

Забележки:

1. Настоящото техническо предложение и приложението към него е едно и също за всички обособени позиции.
2. В случай че участник участва за повече от една обособена позиция, то настоящото техническо предложение се потъква отделно за всяка една от тях и се поставя заедно с приложението към него в отделен запечатан непрозрачен плик, надписан в съответствие с указанията, посочени в раздел VI, т.2 от настоящата документация за участие.

СПИСТЪК И ИЗИСКВАНИЯ КЪМ МАТЕРИАЛИТЕ, ДОСТАВКА ОТ ИЗПЪЛНИТЕЛЯ

№	НАИМЕНОВАНИЕ НА МАТЕРИАЛА	Стандарт	М-ка.
1	Болт кадмиран 10/35 с гайка и 2 бр. шайби	БДС 1250-83, DIN 555	бр.
2	Боя лакова /цвят жълт/	БДС-14119-97; БДС EN ISO 4618:2006	кг.
3	Боя лакова /цвят черен/	БДС-14119-97; БДС EN 971-1:1998	кг.
4	Проводник ПВ-А1 1,5 мм2 (черен, кафяв и син)	БДС HD 21:3 S3	м.
5	Сребърен феролит	БДС-12878-76	кг.
6	Минимум /грунд/	БДС 2562/81	кг.
7	Изолирани кабелни обувки Al CPTA до 95 мм2	NFC 33-021	бр.
8	Бетон марка В-15	БДС EN 206-1:2002	м ³
9	Цимент	БДС EN 14216:2006	кг.
10	Пясък	БДС EN 12620:2002+A1:2008/NA:2008	м ³
11	Дюбел с PVC лента BRPF 1 за закрепване на ВКП по стени	BG-50702; BS-6622	бр.
12	Кабелни обувки Al-покалаени до 240 мм2	RNB-70-12 629	бр.
13	Пенополиуретанова пяна или силикон (устойчив на UV лъчи). Предназначени за външни атмосферни условия, козадържача и непоемаща влата	БДС EN 13565-1:2004	кг.
14	PVC-КАНАЛИ ДО 120x80 mm	БДС 12621-75	М
15	Дюбел с PVC лента BRPF 1 за закрепване на ВКП по стени	БДС EN 409/2004 BS-6622	бр.
16	Асфалтова смес плътна и неплътна	БДС EN 13108-1/NA:2009	кг
17	Битум пътен БВ-40	БДС 3942-83 БДС-8450-90	кг
18	Тротуарни плочки цементови	БДС EN 1339:2005/AC:2006	м ²
19	Сигнална PVC лента. От синтетична материя, жълта, шир. 20 см, със знак „Опасност от електрически ток“ и надпис „Внимание електрически кабел“, редуващи се по дължина на лентата	БДС 13698/1990	м.
20	Кука ф12 свинска опашка	БДС 4629-91	бр.
21	Трошен камък	БДС EN 13043:2005+AC:2005	м ³
22	Кабелни марки	БДС 5763:1989	бр.
23	Кабелни обувки до 185 мм2, тръбен и херметичен тип, за силови кабели НН с алуминиеви или медни жила	DIN 46 329	бр.
24	Кабелни обувки, херметичен тип, за силови кабели НН с алуминиеви жила	DIN 46 329	бр.
25	Кабелни крайници без изолация, за кабели НН с медни жила	DIN 46 329	бр.
26	Кабелни съединители, тръбен тип, за силови кабели НН с алуминиеви и медни жила	DIN 46 267	бр
27	Клема за отклонение от гола мрежа Al Или УПИ към изолирана RDP/CAN abc 6-35/Al 7-95	БДС 6194-76	бр.
28	Клема CBS/CT 150 обхват (16-150) мм ² отклонение (6-25) или (25-95) или (35-150) мм ² в зависимост от съществуваща мрежа	БДС 6194-76	бр.
29	Опъвач за рекордоман PACB 25 регулируем	БДС 6195-76	бр.

30	Опъвач за рекордоман РА 25 нерегулируем	БДС 6195-76	Бр.
31	Маншон 16/6М изолиран съединител биметален за ВЛУП	БДС 6195-76	Бр.
32	Опъвач ВЛУП с носеща нула РА 1500	БДС 6195-76	Бр.
33	Конзола за опъвач СА 1500	БДС 6195-76	Бр.
34	Носач с конзола за ВЛУП с носеща нула ES 1500	БДС 6195-76	Бр.
35	Тръба гофрирана от ф 25 до ф50 мм, неметална гъвкава	БДС EN 61386-1:2008	М.
36	Шпилка ф16/320 мм (комплект 2 гайки и 2 шайби)	БДС EN ISO 1461:2009	Бр.
37	Скоба с PVC лента ВІС 15/30мм	БДС 6195-76	Бр.
38	Скоба за стоманена лента 10 мм А100	БДС 6195-76	Бр.
39	Съединител за алуминиеви или медни шини	DIN 48 217	Бр.
40	PVC кутия (фалтово табло) за външен монтаж с възможност за монтаж на 1 бр. автоматичен прекъсвач /мини/	БДС EN 60439	Бр.
41	Табелка ОЖ	Съгласно наредба №РД-07/8 от 20.12.2008 г.	Бр.
42	Табелка с диспечерско наименование и номер на трафопост	Метална с керамично покритие	бр
43	Анкери (дюбели) с превръзка за закрепване на кабел по стена. Метални, разтварящи се, с шпилка и гайка М 10, за стена	БДС EN 845-1:2013	бр.
44	Г-образен винкел с размери 40/40/4мм	БДС EN 10056-1:1999	кг
45	Проводник ПВ-А2 10 мм ² черен и син	БДС HD 21:3 S3	м.
46	Тръба стоманена Ø 130 или ф 2,5 "	БДС EN 10220:2004	м
47	Заземителна шина, 40/4 mm, от горещоцинкувана и горещо цинкувана стомана	БДС EN 10048:2000	м
48	Бордюро тротоарен	БДС EN 1339:2005/AC:2006	м
49	Баластра	БДС EN 13242:2002+A1:2007	м ³
50	Варова мазилка	БДС EN 1015 -12:2003	кг
51	Шина медна до 100/10 мм	БДС 5063:1973	м
52	Шина алуминиева до 100/10 мм	БДС 12440: 1974	м
53	Стоманена лента неръждаема 10x0,7мм	БДС EN 10088-2:2005	м.
54	Бетон	БДС EN 206-1:2002	м ³
55	Кабелни превръзки	БДС EN 1339:2005/AC:2006	бр
56	Реперни плочи-бетонени	БДС EN 1339:2005/AC:2006	бр
57	Циментова замазка	БДС-4718/1983	м ³
58	Тухли бетонови	БДС EN 771-3:2004/A1:2006	бр
59	Муфа за усукан проводник 20 KV или 0,4KV	БДС HD 620 S2:2010	бр

Забележка: В случай, че участникът предлага даден материал да отговаря на стандарт еквивалент на посочения, задължително се представят доказателства за еквивалентността на давата стандарта като неразделна част от настоящото техническо предложение.

Дата _____ г.

ПОДПИС И ПЕЧАТ:

_____ (име и фамилия)

_____ (длъжност на представляващия участника)

Х. ОБРАЗЕЦ НА ПЪРВОНАЧАЛНО ЦЕНОВО ПРЕДЛОЖЕНИЕ

Поставя се плик в № 3 на офертата

ЦЕНОВО ПРЕДЛОЖЕНИЕ

ДО: „ЧЕЗ РАЗПРЕДЕЛЕНИЕ БЪЛГАРИЯ“ АД, ГР. СОФИЯ, УЛ. „ЦАР СИМЕОН“ № 330

ОТ: _____ -- гр. _____
(участник)

Адрес на управление: гр. _____ ул. _____ №. _____

тел.: _____, факс: _____, e-mail: _____

Единен идентификационен код: _____

Представяван от _____
(длъжност)

Адрес за кореспонденция: гр. _____ ул. _____ №. _____

Лице за контакти: _____, тел.: _____, факс: _____, e-mail: _____

УВАЖАЕМИ ГОСПОЖИ И ГОСПОДА,

Във връзка с участието ни в процедура на договаряне с обявление за сключване на рамково споразумение с предмет: Строително – монтажни работи по електроразпределителната мрежа СрН и НН на територията на „ЧЕЗ Разпределение България“ АД, реф. № РРС 15-003, обособена позиция _____ (посочва се № и наименованието на обособената позиция) с настоящото Ви представяме нашето първоначално ценово предложение за изпълнение на описаните в приложената количествено стойностна сметка строително монтажни работи /СМР/.

1. Общата стойност на нашата оферта, представляваща общата цена за изпълнение на дейностите (СМР) по приложената количествено – стойностна сметка (КСС) - Приложение № 1, възлиза на: _____ лева без ДДС, словом: _____ лева без ДДС, формирана като сума от следните цени:

1.1. Обща цена за изпълнение на дейностите (СМР) от раздел I от КСС - _____ лева без ДДС;

1.2. Обща цена за изпълнение на дейностите (СМР) от раздел II от КСС - _____ лева без ДДС;

1.3. Обща цена за изпълнение на дейностите (СМР) от раздел III от КСС - _____ лева без ДДС;

2. Предложените единични цени включват всички наши разходи за труд, материали – доставка на изпълнителя, механизация, допълнителни разходи, доставно - складови разходи, печалба, включително транспортни и организационни разходи по доставянето на необходимите материали до мястото на изпълнение на поръчката и др. Цените са определени при пълно съответствие с условията от документацията за участие.

3. Приемаме плащането да се извършва в лева, по банков път, след изпълнение на СМР, при условията, посочени в проекта на рамковото споразумение и примерния проект на договор приложен към него.

4. При несъответствие между единични цени от количествено-стойностната сметка и общата цена, валидни ще бъдат единичните цени. В случай, че бъде открито такова несъответствие, сме съгласни общата стойност да бъде приведена в съответствие с единичните цени от количествено-стойностната сметка.

5. Наясно сме, че освен посочените в Приложение № 1 към Техническото ни предложение материали, наше задължение за доставка са и всички останали материали, необходими за изпълнение на поръчката, с изключение на материалите, посочени в настоящата документация като доставка на

Възложителя и заявяваме, че те са остойностени и включени в единичните цени на видовете работи от КСС.

6. Наясно сме, че посочените в приложената количествено стойностна сметка (КСС) количества са ориентировъчни и служат за формиране на общата стойност на ценовото предложение, въз основа на което ще се извършва оценяването на офертите на участниците, съгласно методиката за оценка от документацията за участие. Съгласни сме при подписване на рамково споразумение КСС да се трансформира в стойностна сметка, съдържаща същите видове работи и техните единични цени както в КСС, но несъдържаща количествата от КСС. Стойностната сметка става неразделна част от сключеното рамково споразумение.

Приложение № 1 – Количествено стойностна сметка;

Дата _____ г.

ПОДПИС И ПЕЧАТ:

(име и фамилия)

(длъжност на представляващия
участника)

Забележка: В случай че участник участва за повече от една обособена позиция, то настоящото ценово предложение се потълява поотделно за всяка една от тях и се поставя заедно със съответното приложение към него в отделен запечатан непрозрачен плик, надписан в съответствие с указанията, посочени в раздел VI, т.2 от настоящата документация за участие.

ПРИЛОЖЕНИЕ 1
към ценовото предложение

КОЛИЧЕСТВЕНО-СТОЙНОСТНА СМЕТКА

за обособена позиция (посочва се № и наименованието на съответната обособена позиция - обособена позиция № 1 или обособена позиция № 2 или обособена позиция № 3 или обособена позиция № 4)

№	НАИМЕНОВАНИЕ НА ДЕЙНОСТИТЕ (СМР)	МЯРКА	Количество	Ед. Цена /лв. без ДДС/	Обща Цена /лв. без ДДС/
<i>Раздел I</i>					
1	Демонтаж на стоманобетонен стълб 125 или 250 с възстановяване настилка около стълба и транспортиране на демонтиран стълб до 50 км.	бр.	540		
2	Демонтаж на стоманобетонен стълб 360 или 590, 835 с възстановяване настилка около стълба и транспортиране на демонтиран стълб до 50 км.	бр.	300		
3	Демонтаж и монтаж на единична рогатка с осветително тяло, с боядисване на рогатката със сребърен феролит и присъединяване към съществуваща МРН	бр.	1100		
4	Демонтаж на единичен проводник АС или СИ, до 95 mm ² и транспортиране до склад на ЧЕЗРБ	km	20		
5	Демонтаж на ВКЛ до 3x95+70+16mm ² и транспортиране до склад на ЧЕЗРБ	km	64		
6	Демонтаж на съществуващ електромер монофазен	бр.	180		
7	Демонтаж на съществуващ електромер трифазен	бр.	480		
8	Демонтаж на прекъсвач монофазен (автоматичен или товар)	бр.	1440		
9	Демонтаж на прекъсвач трифазен (автоматичен или товар)	бр.	960		
10	Демонтаж на електромерно табло и транспортиране до склад на ЧЕЗРБ	бр.	800		
11	Демонтаж на съществуващ кабелен разпределителен шкаф /ШКД/ и транспортиране до склад на ЧЕЗРБ	бр.	320		
	1. Разкачане на входящи и изходящи линии.				
	2. Демонтаж на кабелен разпределителен шкаф и излазни тръби				
	3. Извозване на материали, вкл. товарене и разтоварване и почистване на площадката, възстановяване на настилка.				
12	Демонтаж на съществуващ кабел СрН или НН и транспортиране до склад на ЧЕЗРБ	м	76000		
	1. Демонтаж на съществуващ кабел СрН и НН.				
	2. Рязане и навиване на				

№	НАИМЕНОВАНИЕ НА ДЕЙНОСТИТЕ (СМР)	МЯРКА	Количество	Ед. Цена /лв. без ДДС/	Обща Цена /лв. без ДДС/
	демонтирания кабел. 3. Товарене, транспортиране и разтоварване на демонтираните кабели до склад на ЧЕЗ РБ.				
13	Демонтаж на силов трансформатор включително транспорт до 30 км	бр	300		
	1. Демонтаж на заземителна шина от заземителната лланка на трансформатора. 2. Преместване до входа на ТП от местото на монтаж в ТП. 3. Демонтаж на силов трансформатор, товарене, транспортиране и разтоварване на силов трансформатор до склад на ЧЕЗ РБ.				
14	Демонтаж на табло НН тип ГРТ, ГТТ или РТ	бр	640		
	1. Демонтаж на изходящите линии от изводите и нулевата шина на табло. 2. Демонтаж на заземителната шина. 3. Демонтаж на табло НН тип ГРТ, ГТТ или РТ, товарене, транспортиране и разтоварване на демонтираните материали до склад на ЧЕЗ РБ				
15	Демонтаж на разединител (РМ, РМЗ, РМЗК, мощностен) СрН	бр	280		
	1. Демонтаж на задвижването. 2. Демонтаж на заземителната шина към заземителния контур. 3. Демонтаж на шинните изводи от шинна система и/или кабелен извод СрН. 4. Демонтаж на разединител товарене, транспортиране и разтоварване на демонтираните материали до склад на ЧЕЗ РБ				
16	Монтаж на стоманотръбен стълб до h=7,5 м.	бр.	800		
	1. Направа на изкоп 2. Изправяне на стълб 3. Доставка и полагане на бетон клас В 15 4. Боядисване със сребърен феролит 5. Възстановяване на настилка около стълба 6. Направа на номерация				
17	Монтаж на стоманобетонен стълб 250/9,5	бр.	1000		
	1. Направа на изкоп 2. Демонтаж на всички фабрични втулки на отворите 3. Изправяне и отвесиране на стълб с автокран 4. Доставка и полагане на бетон клас В 15 5. Трамбоване на обратна засипка и възстановяване на настилка около стълба				

№	НАИМЕНОВАНИЕ НА ДЕЙНОСТИТЕ (СМР)	МЯРКА	Количество	Ед. Цена /лв. без ДДС/	Обща Цена /лв. без ДДС/
	6. Направа на номерация				
18	Монтаж на стоманобетонов стълб 590/9,5	бр.	2320		
	1. Направа на изкоп				
	2. Демонтаж на всички фабрични втулки на отворите				
	3. Изправяне и отвесиране на стълб с автокран				
	4. Доставка и полагане на бетон клас В 15				
	5. Трамбоване на обратна засипка и възстановяване на настилка около стълба				
	6. Направа на номерация				
19	Монтаж на стоманобетонов стълб 835/9,5	бр.	1880		
	1. Направа на изкоп				
	2. Демонтаж на всички фабрични втулки на отворите				
	3. Изправяне и отвесиране на стълб с автокран				
	4. Доставка и полагане на бетон клас В 15				
	5. Трамбоване на обратна засипка и възстановяване на настилка около стълба				
	6. Направа на номерация				
20	Монтаж на стоманотръбен стълб 3.5м	бр	680		
	1. Направа на изкоп				
	2. Транспортиране на стълб от Централен склад вкл. товарене и разтоварване				
	3. Изправяне на стълб				
	4. Отвесиране и фиксиране на стълб в изкоп				
	5. Доставка и полагане на бетон клас В-15				
	6. Трамбоване на обратна засипка				
21	Изтегляне на УИП за междустълбие с доставка на арматура за НН	бр	8000		
22	Грундиране и двукратно боядисване на шини и тръби	м ²	1600		
	1. Почистване от ръжда				
	2. Полагане основа-грундиране.				
	3. Боядисване, двукратно.				
23	Направа на заземление	бр.	9600		
	1. Направа изкоп и набиване на заземителен кол				
	2. Съвързване на шината със заземителен болт или заземителна планка с доставка на болт и кабелна обвивка 25 мм ²				
	3. Боядисване на шината с черна боя				
	4. Възстановяване на настилката около заземителния кол				

№	НАИМЕНОВАНИЕ НА ДЕЙНОСТИТЕ (СМР)	МЯРКА	Количество	Ед. Цена /лв. без ДДС/	Обща Цена /лв. без ДДС/
24	Измерване съпротивление на заземител и представяне на протокол от акредитирана фирма	бр.	9600		
25	Направа диспечерска номерация върху съществуващ стълб	бр.	1600		
26	Монтаж на електромерно табло върху стълб/стена типоразмер 0П	бр.	44		
27	Монтаж на електромерно табло върху стълб/стена типоразмер 1П	бр.	680		
28	Монтаж на електромерно табло върху стълб/стена типоразмер 2П	бр.	1080		
29	Монтаж на електромерно табло върху стълб/стена типоразмер 3П	бр.	920		
30	Монтаж на табло тип касета до 3П или за индиректно мерене с направа на бетоновият фундамент	бр.	272		
31	Монтаж на електромерно табло върху стълб/стена за индиректно мерене	бр.	264		
	1. Монтаж на таблото				
	2. Свързване на кабели				
	3. Свързване на шини				
	4. Монтаж на предпазен шлауш ф 32 за входящите и изходящи линии				
32	Монтаж на ГЕТ за над 6 електромера /табла по индивидуален проект за жилищни сгради с преобладаващ брой от 15 до 25 електромера/ или за индиректно мерене, с направа на бетоновия фундамент, с направа диспечерска номерация	бр.	184		
33	Изтегляне на еднофазна ВКЛ за захранване на ел.табло	бр.	300		
	1.Монтаж на гофриран шлаух (2 m за ел.табло) с запушване отвора му със светлоустойчив силикон				
	2.Монтаж на пробивни токови клеми за ВКЛ (2 бр. за ел.табло) с присъединяване към проводник на МрНН и към прекъсвач в ел.табло				
	3.Монтаж на стоманени ленти, стоманени скоби и ВИС скоби с PVC ленти (5 комплекта ленти и стоманени скоби и 5 бр. ВИС скоби с PVC ленти)				
34	Изтегляне на трифазна ВКЛ за захранване на ел.табло	бр.	2560		
	1.Монтаж на гофриран шлаух (2 m за ел.табло) с запушване отвора му със светлоустойчив силикон				
	2.Монтаж на пробивни токови клеми за ВКЛ (4 бр. за ел.табло) с присъединяване към проводник на МрНН и към прекъсвач в ел.табло				
	3.Монтаж на стоманени ленти, стоманени скоби и ВИС скоби с PVC ленти (5 комплекта ленти и стоманени скоби и 5 бр. ВИС скоби с PVC ленти)				
35	Изтегляне на ВКЛ 2x16 mm ² от ел.табло до абонат	бр.	3200		

№	НАИМЕНОВАНИЕ НА ДЕЙНОСТИТЕ (СМР)	МЯРКА	Количество	Ед. Цена /лв. без ДДС/	Обща Цена /лв. без ДДС/
	1.Монтаж на гофриран шлаух (2 m за ел.табло) с запушване отвора му със светлоустойчив силикон 2.Монтаж на нерегулируем опъвач РА 25 (1 бр. на сградно отклонение) 3.Монтаж на регулируем опъвач РАСВ 25 (1 бр. на сградно отклонение) 4.Доставка и монтаж на кука ф12 свинска опашка 5.Монтаж на изолирани маншони 16/6 mm ² Мед (2 бр. на сградно отклонение) с присъединяване към сградната инсталация на абоната и към ел.табло 6.Монтаж на стоманени ленти, стоманени скоби и ВИС скоби с PVC ленти (5 комплекта ленти и стоманени скоби и 5 бр. ВИС скоби с PVC ленти) 7.Демонтаж на съществуващо сградно отклонение 8.Възстановяване фасадата на сградата на абоната (ако е разрушена от изпълнителя или от демонтираните проводници)				
36	Изтегляне на ВКЛ 4x16 mm ² от ел.табло до абонат	бр.	2000		
	1.Монтаж на гофриран шлаух (2 m за ел.табло) с запушване отвора му със светлоустойчив силикон 2.Монтаж на нерегулируем опъвач РА 25 (1 бр. на сградно отклонение) 3.Монтаж на регулируем опъвач РАСВ 25 (1 бр. на сградно отклонение) 4.Доставка и монтаж на кука ф12 свинска опашка 5.Монтаж на изолирани маншони 16/6 mm ² Мед (4 бр. на сградно отклонение)с присъединяване към сградната инсталация на абоната и към ел.табло 6.Монтаж на стоманени ленти, стоманени скоби и ВИС скоби с PVC ленти (5 комплекта ленти и стоманени скоби и 5 бр. ВИС скоби с PVC ленти) 7.Демонтаж на съществуващо сградно отклонение 8.Възстановяване фасадата на сградата на абоната (ако е разрушена от изпълнителя или от демонтираните проводници)				
37	Монтаж на ВКЛ НН от 3x35+54,6 до 3x95+70 mm ² за междустълбие	бр.	1600		
	1.Монтаж на шпилка с конзола за опъвач или носач за ВКЛ 2.Монтаж на опъвач или носач за ВКЛ 3.Изтегляне на ВКЛ с присъединяване към съществуваща МрНН				
38	Монтаж на ВКЛ НН до 4x25 mm ² за междустълбие	бр.	1600		
	1.Монтаж на шпилка с ухо за опъвач или носеща конзола				

№	НАИМЕНОВАНИЕ НА ДЕЙНОСТИТЕ (СМР)	МЯРКА	Количество	Ед. Цена /лв. без ДДС/	Обща Цена /лв. без ДДС/
	2.Монтаж на опъвачи PAB-25 (2 бр. за междустълбие) 3.Изтегляне на ВКЛ 4x25 mm ² с до две присъединявания към съществуваща МрНН или друго ел.съоръжение				
39	Монтаж на прекъсвач монофазен (автоматичен или товаров)	бр.	6400		
40	Монтаж на прекъсвач трифазен (автоматичен или товаров)	бр.	3200		
41	Монтаж на трифазен автоматичен прекъсвач НН в табло НН на трафопост с присъединяване към шини	бр	320		
42	Рязане, разкъртване и възстановяване на асфалтова настилка и заливане с битум по улици	м ²	3600		
	1. Рязане на настилка. 2. Разкъртване на настилка след рязането. 3. Засипване на изкоп с баластра 4. Доставка и полагане на битумизиран трошен камък. 5. Валиране. 6. Заливане с разтопен битум. 7. Доставка и полагане на асфалт 8. Представяне на сертификат за качеството на вложените материали от производител. 9. Почистване на трасе, товарене, разтоварване и извозване на материали и строителни отпадъци.				
43	Рязане, разкъртване и възстановяване на асфалтова настилка и заливане с битум по тротоари	м ²	7600		
	1. Рязане на настилка. 2. Разкъртване на настилка след рязането. 3. Засипване на изкоп с баластра. 4. Доставка и полагане на битумизиран трошен камък. 5. Валиране. 6. Заливане с разтопен битум. 7. Доставка и полагане на асфалт 8. Представяне на сертификат за качеството на вложените материали от производител. 9.Извозване на материали, вкл.товарене и разтоварване и почистване на площадката, възстановяване на настилка.				
44	Доставка и поставяне на видими бордюри 1x0,5x0,2 м.	м	3000		
	1. Доставка и полагане на подложен бетон В-15. 2. Доставка и монтаж на видим				

№	НАИМЕНОВАНИЕ НА ДЕЙНОСТИТЕ (СМР)	МЯРКА	Количество	Ед. Цена /лв. без ДДС/	Обща Цена /лв. без ДДС/
	Бордюро.				
	3. Фугиране с циментов р-р.				
	4. Извозване на материали, вкл. товарене и разтоварване и почистване на площадката, възстановяване на настилката.				
45	Рязане, разкъртване и възстановяване на базалтови и циментови плочи с доставка на нови за подмяна на негодните до 100 %	м ²	10400		
	1. Рязане ако е необходимо между плочите.				
	2. Разкъртване на плочите.				
	3. Доставка и полагане на пясък - с дебелина на пласта 5 см.				
	4. Трамбоване на пясъчната подложка.				
	5. Доставка и полагане на земко влажен бетон под плочите върху пясъчна подложка пясък - с дебелина на пласта 6 см.				
	6. Доставка и полагане до 100% нови плочи.				
	7. Заливане на фугите с циментов разтеор.				
	8. Извозване на материали, вкл. товарене и разтоварване и почистване на площадката, възстановяване на настилката.				
46	Рязане, разкъртване и възстановяване на бетонова настилка с доставка и полагане на бетон В-15 с дебелина до 10 см.	м ²	2200		
	1. Рязане на настилка пясък - с дебелина на пласта 5 см.				
	2. Разкъртване на настилката след рязането.				
	3. Засипване на изкоп с баластра до 5 см.				
	4. Валиране.				
	5. Доставка и полагане на бетон клас В 15.				
	6. Представяне на сертификат за качеството на вложените материали от производител.				
	7. Извозване на материали, вкл. товарене и разтоварване и почистване на площадката, възстановяване на настилката.				
47	Прогонване на тръбна мрежа	м	7200		
48	Направа изкоп със зариване и трамбоване	м ³	20000		
	1. Направа на изкоп				
	2. Обратна засипка на земна маса.				
	3. Трамбоване на земната маса с дебелина на пласта 8 см.				

№	НАИМЕНОВАНИЕ НА ДЕЙНОСТИТЕ (СМР)	МЯРКА	Количество	Ед. Цена /лв. без ДДС/	Обща Цена /лв. без ДДС/
	4. Извозване на материали, вкл. товарене и разтоварване и почистване на площадката.				
49	Направа изкоп със зариване и трамбоване през пътища	м ³	10000		
	1. Направа на изкоп				
	2. Засипка с трошен камък или баластра на целия изкоп с изключение на обема за асфалт и заетия от бетонния кожух на кабелните линии.				
	3. Трамбоване на засипката.				
	4. Извозване на материали, вкл. товарене и разтоварване и почистване на площадката.				
50	Направа изкоп със зариване и трамбоване върху съществуващи кабели (ръчна направа на изкопа)	м ³	10000		
	1. Направа на изкоп.				
	2. Обратна засипка на земна маса.				
	3. Трамбоване на земната маса с дебелина на пласта 8 см.				
	4. Извозване на материали, вкл. товарене и разтоварване и почистване на площадката.				
51	Направа изкоп със зариване и трамбоване върху съществуващи кабели (ръчна направа на изкопа) през пътища	м ³	4000		
	1. Направа на изкоп.				
	2. Засипка с трошен камък или баластра на целия изкоп с изключение на обема за асфалт и заетия от бетонния кожух на кабелните линии.				
	3. Трамбоване на засипката.				
	4. Извозване на материали, вкл. товарене и разтоварване и почистване на площадката.				
52	Доставка и полагане на пясък с направа подложка за кабели в изкоп и сигнална PVC лента	м	30000		
	1. Доставка и полагане на 0,08м ³ / м.л. пясък за подложка.				
	2. Трамбоване на подложка.				
	3. Доставка и полагане на сигнална лента.				
53	Полагане на PVC тръби ф 110 мм в бетонен кожух с доставка и полагане на бетон В-15	м	71200		
	1. Полагане на тръбите Ф 110 в изкоп.				
	2. Съединяване на тръбите, оформяне на сноп, фиксиране на разстояние между тях.				
	3. Доставка и полагане на 0,03м ³ /м.л. /за една тръба/ бетон клас В 15.				

№	НАИМЕНОВАНИЕ НА ДЕЙНОСТИТЕ (СМР)	МЯРКА	Количество	Ед. Цена /лв. без ДДС/	Обща Цена /лв. без ДДС/
54	Доставка и полагане на стоманени тръби ф 130 мм в изкоп	м	2000		
	1. Транспортиране на тръбите.				
	2. Полагане на тръбите в изкоп.				
	3. Съединяване на тръбите, оформяне на сноп, фиксиране на разстояние между тях.				
	4. Доставка на стоманети тръби ф 130				
55	Полагане на PVC тръби ф 140мм в бетонов кожух с доставка и полагане на бетон В-15	м	43200		
	1. Полагане на тръбите ф 140 в изкоп.				
	2. Съединяване на тръбите, оформяне на сноп, фиксиране на разстояние между тях.				
	3. Доставка и полагане на 0,04м ³ /м.п. /за една тръба/бетон клас В 15.				
56	Полагане на кабел САВТ над 4x95 мм ² в изкоп	м	10000		
	1. Полагане на кабел в-САВТ над 4x95 мм ² в изкоп.				
	2. Направа и монтаж на кабелни марки (маркировъчни табелки) от двете страни.				
57	Полагане на кабел САВТ до 4x95 мм ² в изкоп	м	4800		
	1. Полагане на кабел САВТ до 4x95 мм ² в изкоп.				
	2. Направа и монтаж на кабелни марки (маркировъчни табелки) от двете страни.				
58	Изтегляне на кабел над 4x95 мм ² в тръби, по метална скара или в PVC канал	м	22800		
	1. Отваряне и затваряне на капаци.				
	2. Почистване на шахти.				
	3. Прогонване на тръбна мрежа.				
	4. Изтегляне на кабел над 4x95 мм ² .				
	5. Направа и монтаж на кабелни марки (маркировъчни табелки) във всяка шахта.				
59	Изтегляне на кабел до 4x95 мм ² включително в тръби, по метална скара или в PVC канал	м	3600		
	1. Отваряне и затваряне на капаци.				
	2. Почистване на шахти.				
	3. Прогонване на тръбна мрежа.				
	4. Изтегляне на кабел до 4x95 мм ²				
	5. Направа и монтаж на кабелни марки (маркировъчни табелки) във всяка шахта.				
60	Изтегляне на кабел САХЕКТ до 3(1x185 мм ²) в тръби или по метална скара	м	100000		
	1. Отваряне и затваряне на капаци.				
	2. Почистване на шахти.				
	3. Прогонване на тръбна мрежа.				
	4. Изтегляне на кабел САХЕКТ до 3(1x185 мм ²).				
	5. Направа и монтаж на кабелни марки (маркировъчни табелки) във				

№	НАИМЕНОВАНИЕ НА ДЕЙНОСТИТЕ (СМР)	МЯРКА	Количество	Ед. Цена /лв. без ДДС/	Обща Цена /лв. без ДДС/
	всяка шахта.				
61	Изтегляне на кабел СрН по лавици	м.	100000		
	1. Изтегляне на кабел СрН				
	2. Доставка на кабелни превръзки				
	3. Превързване на кабела в сноп и към лавицата				
	4. Направа и монтаж на кабелни марки (маркировъчни табелки) от двете страни				
62	Направа на лавици, съгласно Техническите изисквания /Технически изисквания относно кабели в колектор/	м.	1600		
	1. Изработка и монтаж на лавици				
	2. Подготовка на основата - грундиране				
	3. Боядисване, двукратно				
63	Направа на суха разделка на кабел НН /само за кабел САВТ/ до 4x95 мм ² , включително доставка и монтаж на кабелни обувки и свързване на кабела към съоръжение	бр	1600		
	1. Направа на суха разделка на кабел НН до 4x95 мм ² .				
	2. Доставка и монтаж на кабелни обувки.				
	3. Прикачване на кабел към съоръжение				
	4. Направа и монтаж на кабелни марки (маркировъчни табелки)				
64	Направа на суха разделка на кабел НН /само за кабел САВТ/ над 4x95 мм ² включително доставка и монтаж на кабелни обувки и свързване на кабела към съоръжение	бр	3200		
	1. Направа на суха разделка на кабел НН над 4x95 мм ² .				
	2. Доставка и монтаж на кабелни обувки.				
	3. Прикачване на кабел към съоръжение				
	4. Направа и монтаж на кабелни марки (маркировъчни табелки)				
65	Направа на кабелна муфа НН до 185 мм ² със направа на суха разделка и доставка на кабелни съединители и муфа НН	бр	320		
	1. Направа на суха разделка				
	2. Доставка и монтаж на кабелни съединители.				
	3. Доставка и монтаж на кабелна муфа НН до 185 мм ² .				
66	Изпитване на кабел НН и предоставяне на комплект изпитвателни протоколи от акредитирана лаборатория	бр	1000		
67	Направа на кабелна глава СрН,	бр	1600		

№	НАИМЕНОВАНИЕ НА ДЕЙНОСТИТЕ (СМР)	МЯРКА	Количество	Ед. Цена /лв. без ДДС/	Обща Цена /лв. без ДДС/
	комплект за трите фази с доставка на кабелни обувки				
	1. Направа на суха разделка.				
	2. Доставка и монтаж на кабелни обувки.				
	3. Монтаж на кабелна глава СрН – комплект.				
68	Направа на кабелна муфа СрН, за една фаза с доставка на кабелен съединител	бр	8000		
	1. Направа на суха разделка.				
	2. Доставка и монтаж на кабелен съединител.				
	3. Монтаж на кабелна муфа СрН.				
69	Свързване на кабел СрН към съоръжение (за трите фази)	бр	1600		
	1. Прикачане на кабел СрН към съоръжение				
70	Изпитване на кабел СрН и предоставяне на комплект изпитвателни протоколи от акредитирана лаборатория (за трите фази)	бр	960		
71	Минимизиране и двукратно боядисване на стоманени тръби, шини и конструкции	м ²	1600		
	1. Почистване от ръжда				
	2. Минимизиране двукратно				
	3. Боядисване двукратно				
72	Направа на бетонов фундамент и монтаж на кабелен разпределителен шкаф /ШНСД/	бр	920		
	1. Направа на изкоп до 25 м ³ за брой.				
	2. Направа на кофраж – 36 м ² кофраж за брой				
	3. Доставка и направа на арматура (310 кг. арматура за брой)				
	4. Доставка и полагане на бетон клас В 20 – 7м ³ бетон за брой				
	5. Декофриране				
	6. Монтаж на шкафа				
	7. Представяне на сертификат за качество на вложените материали.				
	8. Транспортиране на земни маси и строителни отпадъци.- Отпадъците (около 25м ³) да се транспортират до най-близкото депо				
73	Изкопаване и иззиждане на двойна шахта с доставка на тухлите и монтаж на винкеловата рамка с капаци 1.2x0,9 м. със зариване и трамбоване	бр	2120		
	1. Направа на изкоп.				
	2. Направа на тухлена зидария от плътни бетонови тухли.				
	3. Монтаж и замазване на рамка за двойна шахта.				
	4. Монтаж 2 бр. капак.				
	5. Обратна засипка на земна маса. Засипката със земна маса е за уплътняване и оформяне на				

№	НАИМЕНОВАНИЕ НА ДЕЙНОСТИТЕ (СМР)	МЯРКА	Количество	Ед. Цена /лв. без ДДС/	Обща Цена /лв. без ДДС/
	габаритните размери на изкопа. 6. Трамбоване на земната маса. 7. Покриване на дъното на шахтата с трошен камък - чакъл и възстановяване на настилката. 8. Извозване на материали, вкл.товарене и разтоварване и почистване на площадката.				
74	Изкопаване и иззиждане на тройна шахта с доставка на тухлите и монтаж на винкеловата рамка с капаци 1.8x0.9 м. със зариване и трамбоване	бр	4800		
	1. Направа на изкол. 2. Направа на тухлена зидария от плътни бетонови тухли. 3. Монтаж и замазване на рамка за тройна шахта. 4. Монтаж 3 бр. капак. 5. Обратна засипка на земна маса. Засипката със земна маса е за уплътняване и оформяне на габаритните размери на изкопа. 6. Трамбоване на земната маса. 7. Покриване на дъното на шахтата с трошен камък - чакъл и възстановяване на настилката. 8. Извозване на материали, вкл.товарене и разтоварване и почистване на площадката.				
75	Ремонт на кабелна двойна шахта	бр	320		
	1. Демонтаж на капаци и рамка. 2. Иззиждане с плътни бетонови тухли до 2 стени от шахтата 3. Доставка и направа на земновлажна замазка 4. Монтаж на капаци и рамка 5. Извозване на материали, вкл.товарене и разтоварване и почистване на площадката.				
76	Ремонт на кабелна тройна шахта	бр	800		
	1. Демонтаж на капаци и рамка. 2. Иззиждане с плътни бетонови тухли до 2 стени от шахтата 3. Доставка и направа на земновлажна замазка 4. Монтаж на капаци и рамка 5. Извозване на материали, вкл.товарене и разтоварване и почистване на площадката.				
77	Доставка и монтаж на метална кабелна скара с капаци с размери на скарата 20/5 см.	м	1600		
78	Направа надпис с диспечерско наименование на ВЛ, пореден номер и година на въвеждане в експлоатация на съществуващ стълб /жълт фон с черен надпис/	бр.	1600		

№	НАИМЕНОВАНИЕ НА ДЕЙНОСТИТЕ (СМР)	МЯРКА	Количество	Ед. Цена /лв. без ДДС/	Обща Цена (лв. без ДДС/)
79	Направа и монтаж на кабелни марки (маркировъчни табелки)	бр.	1600		
80	Пробиване на отвор в бетонова стена до 150 мм с дебелина на стената до 40 см	бр.	800		
81	Пробиване на отвор в тухлена стена до 150 мм с дебелина на стената до 40 см	бр.	800		
82	Натоварване и извозване и разтоварване на земни маси до разтоварище на 30 км.	м3.	9600		
83	Монтаж на силов трансформатор включително транспорт до 50 км	бр.	320		
	1. Транспортиране на силов трансформатор от Централен склад вкл.товарене и разтоварване с автокран.				
	2. Преместване от входа на ТП до мястото за монтаж в ТП.				
	3. Монтаж и боядисване на заземителна шина от заземителната планка на трансформатора до заземителния контур с черна боя. Дължината на шината е 5м.				
	4. Направа и монтаж на застопоряващи елементи за колелата на трансформатора.				
84	Изпитване на трансформатор (включително трансформаторното масло) и шинна система и предоставяне на комплект изпитвателни протоколи, от акредитирана лаборатория за въвеждане в експлоатация на нов трафопост плюс акредитация на лабораторията.	бр.	300		
85	Направа и монтаж на метална конструкция за основа при монтаж на ГТТ, ГТРТ, РТ	кг.	1000		
	1. Направа на метална конструкция.				
	2. Боядисване на металната конструкция.				
	3. Монтаж на металната конструкция.				
	4. Монтаж и боядисване на заземителна шина до заземителния контур с черна боя. Дължината на шината е 5м.				
86	Монтаж на табло НН тип ГТТ	бр	400		
	1. Монтаж на табло тип ГТТ – укрепване с подходяща арматура към пода и стената в ТП.				
	2. Монтаж и боядисване на заземителна шина до заземителния контур с черна боя. Дължината на шината е 5м.				
	3. Сързване на входящите и изходящите линии към изводите и нулевата шина на таблото.				
87	Монтаж на табло НН тип РТ	бр	360		

№	НАИМЕНОВАНИЕ НА ДЕЙНОСТИТЕ (СМР)	МЯРКА	Количество	Ед. Цена /лв. без ДДС/	Обща Цена /лв. без ДДС/
	1. Монтаж на табло тип РТ - укрепване с подходяща арматура към пода, стената и главно или разпределително табло в ТП. 2. Монтаж и боядисване на заземителна шина до заземителния контур с черна боя. Дължината на шината е 5м. 3. Свързване на входящите и изходящите линии към изводите и нулевата шина на таблото.				
88	Монтаж на табло МН тип ГРТ	бр.	80		
	1. Монтаж на табло тип ГРТ - укрепване с подходяща арматура към пода или стената 2. Монтаж и боядисване на заземителна шина до заземителния контур с черна боя. Дължината на шината е 5м. 3. Свързване на входящите и изходящите линии към изводите и нулевата шина на таблото.				
89	Монтаж на табло за индиректно измерване с монтиране на ТТ и изработване на вторична комутация	бр.	128		
	1. Монтаж на табло за индиректно измерване с монтиране на ТТ и изработване на вторична комутация - укрепване с подходяща арматура 2. Монтаж и боядисване на заземителна шина до заземителния контур с черна боя. Дължината на шината е 5м. 3. Свързване на изходящите линии към изводите и нулевата шина на таблото				
90	Събаряне на стени обособяващи килии за подготовка монтаж на КРУ	м ²	2800		
91	Направа и монтаж на метална конструкция за основа при монтаж на КРУ	кг.	1600		
	1. Направа на метална конструкция. 2. Боядисване на металната конструкция. 3. Монтаж на металната конструкция. 4. Монтаж и боядисване на заземителна шина до заземителния контур с черна боя. Дължината на шината е 5м.				
92	Монтаж на КРУ 10/20 kV със свързване към съоръжения	бр.	440		
	1. Монтаж на КРУ - укрепване с подходяща арматура към пода. 2. Демонтаж на странични и горни защитни капаци. 3. Монтаж на съединителни фазни шини. 4. Монтаж на съединителна заземителна шина и свързване към				

№	НАИМЕНОВАНИЕ НА ДЕЙНОСТИТЕ (СМР)	МЯРКА	Количество	Ед. Цена /лв. без ДДС/	Обща Цена /лв. без ДДС/
	заземителен контур. Дължината на шината е 5м. 5. Монтаж на странични и горни защитни колаци. 6. Свързване към съоръжение				
93	Монтаж на алуминиеви шини до 100x10 мм. и съединители за шини с доставка на шина и съединители. Когато се прави отклонение на алуминиевите шини, тогава се поставя съединител.	м.	4800		
	1. Доставка и разкрояване на нова шина. 2. Разпробиване на новата шина. 3. Монтаж на шината към подпорни изолатори. 4. Монтаж на съединители за шини. 5. Двукратно боядисване на шините.				
94	Удължаване на заземителна шина	м.	720		
95	Направа и монтаж на допълнителна метална конструкция при монтаж на мощностен разединител на мястото на РМ, РМз, РМзК. Металната конструкция при мощностните разединители се осъществява от П-образен профил с дебелина 4 мм и размери 40x80x40мм, а задвижващите механизми на РМ, РМз и РМзК се изпълняват с метална тръба с дебелина 3мм и размери 1/2" или 3/4".	бр.	320		
	1. Направа на метална конструкция. 2. Боядисване на металната конструкция. 3. Монтаж на метална конструкция. 4. Монтаж и боядисване на заземителна шина с размери 40/4 мм до заземителния контур с черна боя. Дължината на шината е 5м.				
96	Монтаж на разединител (РМ, РМз, РМзК, мощностен) СрН	бр.	100		
	1. Монтаж на разединител. 2. Монтаж на шинните изводи от шинна система и/или кабелен извод СрН. 3. Монтаж и боядисване на заземителна шина до заземителния контур с черна боя. Дължината на шината е 5м. 4. Монтаж на задвижването. 5. Регулиране на задвижването.				
97	Монтаж на разединител (РОМ, РОМзК, РОС) СрН на ЖР стълб	бр.	32		
	1. Монтаж на задвижването 2. Монтаж на заземителна шина към заземителния контур. Дължината на шината е 5м.				

№	НАИМЕНОВАНИЕ НА ДЕЙНОСТИТЕ (СМР)	МЯРКА	Количество	Ед. Цена /лв. без ДДС/	Обща Цена /лв. без ДДС/
	3. Монтаж на шинните изводи от шинната система и/или кабелен извод СрН				
	4. Монтаж на разединител с транспортирането му от склад				
98	Направа на временно осветление за колектор	км.	48		
	1. Изтегляне на проводник				
	2. Поставяне на осветителни тела				
99	Отваряне и затваряне на камера на колектор с кран без изкопните работи	бр.	320		
100	Монтаж на кабел тип ПВА1/ПВА2 - до 240 мм ² , включително полагане на кабел по скара	м.	800		
101	Доставка и монтаж на кабелни обувки и свързване на кабел тип ПВА1/ПВА2 - до 240 мм ² към съоръжения	бр.	1600		
102	Доставка и монтаж/ направа /заземителен контур отцинкована шина 40/4 мм	м.	4800		
103	Свързване на кабел към съоръжение до 4x95 мм ² включително	бр.	360		
104	Свързване на кабел към съоръжение над 4x95 мм ²	бр.	880		
105	Почистване на колектор и транспортиране на материали с товарене и разтоварване до 30км.	т.	100		
	1. Почистване на колектор от демонтирани материали и кабелни обелки				
	2. Изнасяне от колектора на всички материали				
	3. Транспортиране на кабелни обелки до склад на посочена от възложителя фирма				
	4. Транспортиране на демонтираните кабели до склад на посочена от възложителя фирма				
106	Доставка и монтаж на дребна стоманена конструкция	кг.	8400		
Обща цена за изпълнение на дейностите (СМР) за Раздел II (С) - лв. без ДДС					
Раздел II					
107	Демонтаж на стоманобетонен стълб тип НЦГ 951 или дървен	бр.	44		
	1. Разкъчване двустранно на проводника				
	2. Демонтаж с автокран на стоманобетонения стълб				
	3. Демонтиране на секции, окончателно от фундамента				
	4. Натоварване, транспорт и разтоварване до 50 км на демонтирания стълб до склад				
	5. Възстановяване на настилката				
	6. Почистване на площадката				

№	НАИМЕНОВАНИЕ НА ДЕЙНОСТИТЕ (СМР)	МЯРКА	Количество	Ед. Цена /лв. без ДДС/	Обща Цена /лв. без ДДС/
108	Демонтаж на стоманорешетъчен стълб до тип ЪМ 90°952+6	бр.	20		
	1. Разкачване двустранно на проводника				
	2. Демонтаж с автокран на стоманобетонения стълб				
	3. Демонтиране на секции, окончателно от фундамента				
	4. Натоварване, транспорт и разтоварване до 50 км на демонтирания стълб до склад				
	5. Възстановяване на настилката				
	6. Почистване на площадката				
109	Демонтаж на стоманотръбен стълб h=7.5m	бр.	220		
110	Демонтаж на трифазен автоматичен автоматичен прекъсвач НН в табло	бр.	76		
111	Демонтаж на вентилационна решетка за трафопост	бр.	76		
	1. Демонтаж на вентилационна решетка за трафопост				
	2. Транспортиране на демонтираните материали до склад				
112	Демонтаж на рамка и капаци за шахтов трафопост	м ²	320		
	1. Демонтаж на рамка и капаци за шахтов трафопост				
	2. Транспортиране на демонтираните материали до склад				
113	Демонтаж на КРУ 10/20 кV	бр.	96		
	1. Демонтаж на странични и горни защитни капаци.				
	2. Демонтаж на съединителна заземителна шина от заземителен контур.				
	3. Демонтаж на съединителни фазни шини.				
	4. Демонтаж на КРУ и транспортиране на демонтираните материали до склад.				
114	Демонтаж на стар проходен изолатор ПРЕ/ПРБО СрН	бр.	240		
	1. Демонтаж на проходен изолатор и транспортиране до склад				
115	Монтаж на стоманобетонен стълб НЦГ 951/13 или 952/13	бр.	88		
	1. Направа на изкоп				
	2. Демонтаж на всички фабрични етулки на отворите				
	3. Изправяне и отзесиране на стълб с автокран				
	4. Доставка и полагане на бетон клас В 15				
	5. Трамбоване на обратна засипка и възстановяване на настилка около стълба				
	6. Направа на номерация				

№	НАИМЕНОВАНИЕ НА ДЕЙНОСТИТЕ (СМР)	МЯРКА	Количество	Ед. Цена /лв. без ДДС/	Обща Цена /лв. без ДДС/
116	Изправяне на наклонен стоманобетонен стълб тип НЦГ 951 или 952	бр.	32		
	1. Направа на изкоп до съществуващ стълб 2. Отвесиране и фиксиране на стълба с автокран 3. Разкачване и закачане двустранно на кабелите 4. Доставка и полагане на бетон клас В 15 5. Трамбоване на обратна засипка и възстановяване на настилка около стълба				
117	Доставка и монтаж на изолатор И 95 с кука Ф 18/220 мм и втулка с включени грундиране и боядисване със сребърен феролит	бр.	720		
118	Доставка и монтаж на изолатор И 95 с кука Ф 18/280 мм и втулка с включени грундиране и боядисване със сребърен феролит	бр.	480		
119	Монтаж конзоли за изолатори ИНК върху стоманобетонен стълб с включено министриране и двукратно боядисване (за 3-те фази)	компл.	80		
120	Монтаж на стоящ изолатор тип ИНК -20 върху конзола на стълб тип НЦГ - 951	бр.	160		
121	Направа на превръзка при стомано-алуминиев проводник	бр.	160		
122	Доставка, подготовка и монтаж на пресово - контактно съединение	бр.	480		
123	Направа на циментова замазка с дебелина 10 см на фундамента на съществуващ ЖР стълб	м ²	320		
124	Монтаж носителни вериги СрН с 2 бр. Изолатори ПС 70 с включено окачване на АС проводник	бр.	48		
125	Монтаж опъвателни вериги СрН с 2 бр. Изолатори ПС 70 с включено окачване на АС проводник	бр.	48		
126	Монтаж на единичен проводник до АС-70 мм ² , с направа на превръзки и окачване към изолатори	km	16		
127	Монтаж на електромерно табло върху стълб типоразмер 1П на височина 1,5 м. от върха на стълба	бр.	16		
128	Монтаж на електромерно табло върху стълб типоразмер 2П на височина 1,5 м. от върха на стълба	бр.	92		
129	Монтаж на електромерно табло върху стълб типоразмер 3П на височина 1,5 м. от върха на стълба	бр.	52		
130	Монтаж на кабел тип-СВТ или ВКП на скоби върху стена	м	1440		
	1. Доставка и монтаж на дюбел с PVC лента (2 бр. на метър) 2. Изтегляне на кабел с присъединяване				
131	Доставка и монтаж на PVC-канал	м	300		

№	НАИМЕНОВАНИЕ НА ДЕЙНОСТИТЕ (СМР)	МЯРКА	Количество	Ед. Цена /лв. без ДДС/	Обща Цена /лв. без ДДС/
	до 120x80 mm				
132	Опроводяване на електромерно табло (за един монофазен електромер)	бр.	200		
	1. Доставка и изтегляне на проводник ПВА-2 10 мм ² (1,5 метра на електромер-черен и 0,7 метра за електромер - син)				
133	Опроводяване на електромерно табло (за един трифазен електромер)	бр.	140		
	1. Доставка и изтегляне на проводник ПВА-2 10 мм ² (4,5 метра на електромер-черен и 0,7 метра за електромер - син)				
134	Монтаж на нов електромер монофазен	бр.	2600		
135	Монтаж на нов електромер трифазен	бр.	1040		
136	Разрушаване и възстановяване на паважна настилка по улици	м ²	1000		
	1. Разкъртване на паважните блокчета				
	2. Преместване на паважните блокчета от улицата				
	3. Доставка и полагане на пясък за подложка.				
	4. Валиране на подложката.				
	5. Нарездане на паважните блокчета по улица				
	6. Валиране на паважната настилка и запълване на фугите с пясък				
	7. Извозване на материали, вкл. товарене и разтоварване и почистване на площадката, възстановяване на настилката.				
137	Доставка и направа на армирана циментова замазка с дебелина до 10 см.	м ²	1000		
	1. Подготовка на основата				
	2. Доставка и полагане на армировъчни мрежи Ф8/Ф8 каре 20см/20см.				
	3. Доставка и полагане циментова замазка 10 см				
138	Доставка и направа на циментова замазка с дебелина до 10 см.	м ²	800		
	1. Подготовка на основата				
	3. Доставка и полагане циментова замазка 10 см				
139	Разкъртване на бетон	м ³	400		
140	Трасиране на кабелна линия	км	24		
	1. Почистване на трасе (ако е необходимо)				
	2. Трасиране (отлагане) кабелна линия на терена от правоспособно лице				
141	Направа на изкоп IV категория лочви	м ³	1000		

№	НАИМЕНОВАНИЕ НА ДЕЙНОСТИТЕ (СМР)	МЯРКА	Количество	Ед. Цена /лв. без ДДС/	Обща Цена /лв. без ДДС/
	1. Направа на изкоп. 2. Обратна засипка на земна маса. 3. Трамбоване на земната маса. 4. Извозване на строителни и отчасти отпадъчни материали, вкл. товарене, разтоварване и почистване на площадката (количеството, което ще се изкопава ще се извозва)				
142	Направа на изкоп IV категория почви през пътища	м ³	600		
	1. Направа на изкоп. 2. Засипка с трошен камък или баластра на целия изкоп с изключение на обема за асфалт и заетия от бетоновия кожух на кабелните линии 3. Трамбоване на засипката. 4. Извозване на строителни и отчасти отпадъчни материали, вкл. товарене, разтоварване и почистване на площадката (количеството, което ще се изкопава ще се извозва)				
143	Направа на изкоп V категория почви	м ³	1000		
	1. Направа на изкоп. 2. Обратна засипка на земна маса. 3. Трамбоване на земната маса. 4. Извозване на строителни и отчасти отпадъчни материали, вкл. товарене, разтоварване и почистване на площадката (количеството, което ще се изкопава ще се извозва)				
144	Направа на изкоп V категория почви през пътища	м ³	600		
	1. Направа на изкоп. 2. Засипка с трошен камък или баластра на целия изкоп с изключение на обема за асфалт и заетия от бетоновия кожух на кабелните линии 3. Трамбоване на засипката. 4. Извозване на строителни и отчасти отпадъчни материали, вкл. товарене, разтоварване и почистване на площадката (количеството, което ще се изкопава ще се извозва)				
145	Сондиране на асфалтов път с монтаж на PVC или Стоманени тръби Ф110 мм	м	2000		
	1. Направа на сондажен шурф от двете страни 2. Сондиране под пътя с "къртица". 3. Прокъвяване на PVC или стоманени тръби Ф110 през сондаж 4. Монтаж и прогонване на тръби				

№	НАИМЕНОВАНИЕ НА ДЕЙНОСТИТЕ (СМР)	МЯРКА	Количество	Ед. Цена /лв. без ДДС/	Обща Цена /лв. без ДДС/
146	Сондиране на асфалтов път с монтаж на PVC или Стоманени тръби Ф140 мм	м	3200		
	1. Направа на сондажен шурф от двете страни				
	2. Сондиране под пътя с "къртица".				
	3. Прокарване на PVC или стоманени тръби Ф140 през сондаж				
	4. Монтаж и прогонване на тръби				
147	Полагане на кабел САХЕХТ до 3(1x185 мм ²) в изкоп с направа на кабелни превръзки на трите жила през 3 м.	м	36000		
	1. Полагане на кабел САХЕХТ до 3(1x185 мм ²) в изкоп.				
	2. Доставка на кабелни превръзки.				
	3. Превързване на кабел в сноп през 3 м.				
	4. Направа и монтаж на кабелни марки (маркировъчни табелки) от двете страни.				
148	Полагане на кабел СрН по стена със доставка на скоби и превръзки	м	1724		
	1. Доставка и монтаж на закрепващи скоби на стена с дюбели.				
	2. Изтегляне на кабел СрН.				
	3. Прикрепване на кабела към скобите.				
	4. Доставка и монтаж на кабелни превръзки.				
149	Полагане на кабел НН по стена със доставка на скоби и превръзки	м	2600		
	1. Доставка и монтаж на закрепващи скоби на стена с дюбели.				
	2. Изтегляне на кабел СрН.				
	3. Прикрепване на кабела към скобите.				
	4. Доставка и монтаж на кабелни превръзки.				
150	Доставка и монтаж на метална излазна тръба ф 130 мм с доставка на всички необходими материали	м	760		
	1. Доставка и монтаж на метална тръба ф 130 мм				
	2. Укрепване на тръба, посредством стоманени ленти и заваряване.				
	3. Доставка и полагане на бетон за урепване на стоманената тръба, запълване отвора със светлоустойчив силикон				
151	Монтаж на метална излазна тръба ф 2,5 " с доставка на всички необходими материали	м	2400		
	1. Доставка и монтаж на метална тръба ф 2,5"				
	2. Укрепване на тръба, посредством стоманени ленти и заваряване.				
	3. Доставка и полагане на бетон за урепване на стоманената тръба,				

№	НАИМЕНОВАНИЕ НА ДЕЙНОСТИТЕ (СМР)	МЯРКА	Количество	Ед. Цена /лв. без ДДС/	Обща Цена /лв. без ДДС/
	запушване отвора със светлоустойчив силикон				
152	Почистване от ръжда, минизиране и двукратно боядисване на съществуващи ЖР стълбове	м ²	4800		
153	Изкопаване и иззидане на единична шахта с доставка на тухлите и монтаж на внякеловата рамка с капази 0.6x0.9 м. със зариване и трамбоване	бр.	320		
	1. Направа на изкоп.				
	2. Направа на тухлена зидария от плътни бетонови тухли.				
	3. Монтаж и замазване на рамка за единична шахта.				
	4. Монтаж 1 бр. капак.				
	5. Обратна засипка на земна маса. Засипката със земна маса е за уплътняване и оформяне на габаритните размери на изкопа.				
	6. Трамбоване на земната маса.				
	7. Покриване на дъното на шахтата с трошен камък-чакъл и възстановяване на настилка.				
	8. Извозване на материали, екл.товарене и разтоварване и почистване на площадката.				
154	Надзидане на съществуваща единична шахта	бр	32		
	1. Демонтаж капаци и рамка.				
	2. Надзидане с плътни бетонови тухли до 60см.				
	3. Доставка и направа на земновлажна замазка				
	4. Монтаж на капаци и рамка				
155	Надзидане на съществуваща двойна шахта	бр	240		
	1. Демонтаж капаци и рамка.				
	2. Надзидане с плътни бетонови тухли до 60см.				
	3. Доставка и направа на земновлажна замазка				
	4. Монтаж на капаци и рамка				
156	Надзидане на съществуваща тройна шахта	бр	800		
	1. Демонтаж капаци и рамка.				
	2. Надзидане с плътни бетонови тухли до 60см.				
	3. Доставка и направа на земновлажна замазка				
	4. Монтаж на капаци и рамка				
157	Ремонт на кабелта единична шахта	бр	32		
	1. Демонтаж на капаци и рамка.				
	2. Иззидане с плътни бетонови тухли до 2 стени от шахтата				
	3. Доставка и направа на земновлажна замазка				

№	НАИМЕНОВАНИЕ НА ДЕЙНОСТИТЕ (СМР)	МЯРКА	Количество	Ед. Цена /лв. без ДДС/	Обща Цена /лв. без ДДС/
	4.Монтаж на капаци и рамка 5.Извозване на материали, вкл.товарене и разтоварване и почистване на площадката.				
158	Направа и поставяне на репери (релефни надписи)	бр	320		
159	Монтаж на сигнализатори за къси и земни съединения (комплект за трите фази)	бр.	160		
160	Подравняване, изравняване и трамбоване площи и откоси, изколи и насипи	м ²	1600		
161	Направа зануляване на табло НН на МТП	бр	40		
162	Изпитване на МТП,МТТ или КТП с предоставяне на комплект изпитвателни протоколи от акредитирана лаборатория (изпитване на шинна система 20 kV)	бр.	32		
163	Доставка и монтаж на катинар /за включено и изключено положение на разединител/, включително и монтаж на планки за закрепянето му	бр.	64		
164	Направа и монтаж на вентилационна решетка за трафопост	м ²	920		
	1.Направа на вентилационна решетка. Вентилационните решетки за трафопост се изработват отцинкована ламарина с дебелина 2 мм, отговаряща на стандарт БДС EN 10143:2006; предпазната мрежа трябва да бъде с размери на отворите 20/20мм и дебелина на арматурата 2 мм 2.Боядисване на вентилационна решетка 3.Монтаж на вентилационна решетка 4.Монтаж и боядисване на заземителна шина с размери 40/4 мм до заземителния контур с черна боя. Дължината на шината е 5м.				
165	Направа и монтаж на рамка и капаци за шахтов трафопост	м ²	2320		
	1.Направа на рамка и капаци за шахтов трафопост. Рамките и капациите да са изработени от рифелова ламарина с дебелина 5 мм, рамките е необходимо да бъдат двойни, като задължително се грундираат и боядисват двукратно. 2.Монтаж на рамка и капаци за шахтов трафопост 3.Монтаж и боядисване на 5 м заземителна шина с размери 40/4 мм до заземителния контур с черна боя. 4.Монтаж на брава за трафопост 5.Боядисване на рамка и капаци за шахтов трафопост със сребърен				

№	НАИМЕНОВАНИЕ НА ДЕЙНОСТИТЕ (СМР)	МЯРКА	Количество	Ед. Цена /лв. без ДДС/	Обща Цена /лв. без ДДС/
	феролит				
166	Монтаж на медни шини до 100x10 мм. и съединители за шини с доставка на шина и съединители. Когато се прави отклонение на медните шини, тогава се поставят съединители.	м	320		
	1. Доставка и разкрояване на нова шина. 2. Разпробиване на новата шина. 3. Монтаж на шината към подпорни изолатори. Дължината на шината е 5м. 4. Монтаж на съединители за шини 5. Двукратно боядисване на шините.				
167	Направа и монтаж на допълнителна метална конструкция при монтаж на разединител на ЖР стълб РОМ, РОМзК и РОС. Металната конструкция при мощностните разединители се осъществява от П-образен профил с дебелина 4мм с размери 40x80x40мм, а за задвижващите механизми на РОМ, РОМзК и РОС се изпълнява с метална тръба с дебелина 3 мм и размери 1/2" или 3/4"	бр	80		
	1. Направа на метална конструкция. 2. Боядисване на металната конструкция. 3. Монтаж на метална конструкция. 4. Монтаж и боядисване на заземителна шина до заземителния контур с черна боя. Дължината на шината е 5м.				
168	Монтаж на проходен изолатор ПРБ/ПРБО СрН	бр	96		
	1. Монтаж на проходен изолатор 2. Монтаж на шинните/кабелните изводи 3. Монтаж и боядисване на 3 м заземителна шина до заземителния контур с черна боя.				
169	Монтаж на подпорен изолатор СрН или НН върху стоманена конструкция	бр	480		
170	Направа и монтаж на рамка с предпазна мрежа пред килии	м ²	1600		
	1. Доставка и направа на предпазна мрежа в рамка от винкел с размери 30x30x3 мм. 2. Доставка и монтаж (зававаряване) на предпазна мрежа в рамка пред килия. Мрежата да бъде с квадрати 40x40 мм и дебелина на мрежата 3 мм. 3. Двукратно боядисване и минизиране на рамка /стоманена конструкция/ и мрежа.				

№	НАИМЕНОВАНИЕ НА ДЕЙНОСТИТЕ (СМР)	МЯРКА	Количество	Ед. Цена /лв. без ДДС/	Обща Цена /лв. без ДДС/
171	Монтаж на брава за ТП	бр	80		
172	Направа на осветителна инсталация в ТП	бр	440		
	1. Доставка и монтаж на ключ – 1бр.				
	2. Доставка и монтаж на осветително тяло -1 или 2 броя.				
	3. Изтегляне на кабел САВТ 2x16 мм ² до 10 м.				
173	Доставка и монтаж на осветително тяло	бр	152		
174	Доставка и монтаж на ключ/контакт	бр	152		
175	Изработване на капак за колектор	м3	1600		
	1. Доставка на бетон и армировка				
	2. Изработване на капак за колектор				
176	Монтаж на комплект стойки за високоволтови предпазители	к-т	32		
	1. Монтаж на стойка за високоволтов предпазител.				
	2. Монтаж на шинните изводи към разединителя и трансформатора.				
	3. Доставка, монтаж и боядисване на заземителна шина до заземителния контур с черна боя. Дължината на шината е 5м.				
177	Доставка и монтаж на ОЖ табелки	бр	240		
	1. Поставяне табелки ОЖ на видими места, посредством винтове или нитове				
178	Доставка и монтаж на корито образен елемент и капак за непроходим колектор	бр.	80		
179	Монтаж на вентилни отводи 24/5 kA с направа на заземление (комплект за 3 фази)	бр.	160		
	1. Монтаж на вентилни отводи 24/5 kA.				
	2. Монтаж катодно заземление				
180	Изкърпване на обрушена мазилка и боядисване с варов разтвор	м ²	1800		
	1. Сваляне на обрушената мазилка.				
	2. Подготовка на основата-грундиране.				
	3. Направа вароциментова мазилка.				
Общата цена за изпълнение на дейностите (СМР) за Етап III (С) /лв. без ДДС/					
Раздел III					
181	Демонтаж на съществуващ часовник	бр.	160		
182	Демонтаж на изолаторни вериги СрН опъвателни или носителни с до 4 елемента, вкл. транспортиране на изолаторните вериги до склад (комплект за 1 фаза) с отсъединяване от АС проводник или клема - за корозирани с рязане	бр	96		
183	Демонтаж конзоли или куки с изолатори СрН от стоманобетонен стълб (за 3-те фази) - за корозирани	компл.	52		

№	НАИМЕНОВАНИЕ НА ДЕЙНОСТИТЕ (СМР)	МЯРКА	Количество	Ед. Цена /лв. без ДДС/	Обща Цена /лв. без ДДС/
	с рязане				
184	Демонтаж на превръзки при стомано-алуминиев проводник	бр	80		
185	Изправяне на стоманорешетъчен стълб от тип НМГ 951(501) до тип ЪМ 20°951+6	бр.	32		
	1. Направа на изкоп 2. Направа на фундамент, доставка и полагане бетон В15 и замазка 3. Транспортиране на стълб от Централен склад вкл. товарене и разтоварване 4. Изправяне на стълб с автокран 5. Трамбоване на обратна засипка и възстановяване на настилка 6. Минимизиране и двукратно боядисване 7. Направа номерация и диспечерско име 8. Извозване на материали, вкл. товарене и разтоварване и почистване на площадката.				
186	Изправяне на стоманорешетъчен стълб от тип ЪМ 20°951+8 до ЪМ 90°962+6	бр.	32		
	1. Направа на изкоп 2. Направа на фундамент, доставка и полагане бетон В15 и замазка 3. Транспортиране на стълб от Централен склад вкл. товарене и разтоварване 4. Изправяне на стълб с автокран 5. Трамбоване на обратна засипка и възстановяване на настилка 6. Минимизиране и двукратно боядисване 7. Направа номерация и диспечерско име 8. Извозване на материали, вкл. товарене и разтоварване и почистване на площадката.				
187	Изтегляне на УИП за междустълбие с доставка на арматура за СrII	бр	140		
188	Направа заземление със заземителна плоча	бр.	16		
	1. Направа изкоп и монтаж на заземителна плоча 2. Съвързване на заземителната шина към заземителен болт, планка или неутралната шина посредством болтово съединение или заварка 3. Боядисване на шината с черна боя 4. Възстановяване на настилката около и над заземителната плоча				
189	Монтаж на нов часовник	бр.	40		
190	Доставка и полагане бетон В-15	м ³	560		
	1. Засипване на изкоп с баластра до 0,03м ³ .				

№	НАИМЕНОВАНИЕ НА ДЕЙНОСТИТЕ (СМР)	МЯРКА	Количество	Ед. Цена /лв. без ДДС/	Обща Цена /лв. без ДДС/
	2. Валиране. 3. Доставка и полагане на бетон клас В 15. 4. Представяне на сертификат за качеството на вложените материали от производител. 5. Извозване на материали, вкл.товарене и разтоварване и почистване на площадката.				
191	Полагане на PVC тръби ф 110 мм в изкоп	м	330		
	1. Доставка и полагане на 0,02 м ³ пясък за подложка. 2. Трамбоване на подложка. 3.Полагане на PVC тръба ф 110 в изкоп 4. Обратна засипка на земна маса. 5. Трамбоване на земната маса. 6. Извозване на материали, вкл.товарене и разтоварване и почистване на площадката.				
192	Полагане на PVC тръби ф 140 мм в изкоп	м	284		
	1. Доставка и полагане на пясък (0,03м ³) за подложка. 2. Трамбоване на подложка. 3.Полагане на PVC тръба ф140 в изкоп 4. Доставка и полагане на сигнална лента. 5. Обратна засипка на земна маса. 6 Трамбоване на земната маса. 7. Извозване на материали, вкл.товарене и разтоварване и почистване на площадките.				
193	Направа на муфта за усукан проводник 20kV и 0.4kV	бр	32		
194	Монтаж на Метално табло трансформаторно 20/0,4 kV оборудвано, с възможност за трансформатор до 100 kVA за монтаж на стълб 835/9,5 м., с табло НН и с монтирани проводници от ТМ до табло НН	бр	28		
195	Изправяне на мачтов трафопост за трансформатор до 400 kVA	бр.	16		
	1. Направа на 9 м ³ изкоп за 1 бр. 2 Направа на фундамент, доставка и полагане 10 м ³ бетон В15 за 1 бр. фундамент 3. Транспортиране от Централен склад вкл. товарене и разтоварване 4. Сглобяване и изправяне с автокран 5. Трамбоване на обратна засипка и възстановяване на настилка 6. Минимизиране и двукратно боядисване 7. Направа номерация и диспечерско				

№	НАИМЕНОВАНИЕ НА ДЕЙНОСТИТЕ (СМР)	МЯРКА	Количество	Ед. Цена /лв. без ДДС/	Обща Цена /лв. без ДДС/
	име				
196	Направа на фундамент за БКТП	м ³	32		
	1. Направа на изкоп				
	2. Направа на кофраж				
	3. Доставка и направа на арматура				
	4. Доставка и полагане на бетон клас В20				
	5. Декофриране				
	6. Представяне на сертификат за качество на вложените материали				
	7. Транспортиране на земни маси и строителни отпадъци				
197	Транспортиране и монтаж на единичен БКТП	бр	16		
	1. Поставяне на БКТП - единично				
	2. Закрепване към арматурата на фундамента				
198	Транспортиране и монтаж на двоен БКТП	бр	16		
	1. Поставяне на БКТП - двойно				
	2. Закрепване към арматурата на фундамента				
199	Присъединяване на кабел или електропровод-3-те фази, към съществуваща въздушна линия 20 kV	бр.	80		
200	Доставка и монтаж на табелки с диспечерско наименование и номер на трафопост	бр	100		
Обща цена за изпълнение на дейностите (СМР) за Раздел III (S ₁) лв. без ДДС:					

Общата цена за изпълнение на дейностите (СМР) по КСС (S₁ + S₂ + S₃) - (словом:.....) лв. без ДДС

Забележки:

- В случай, че участник участва за повече от една от следните обособени позиции 1, 2, 3 и 4, то настоящата количествено стойностна сметка се попълва поотделно за всяка една от тях.
- Участникът задължително следва да предложи единични цени за всички дейности (СМР) от количествено-стойностната сметка. Предложените цени трябва да са по-големи от нула и да се закръглят до втория знак след десетичната запетая (0,00).
- Предложените единични цени включват всички разходи на Изпълнителя за труд, механизация, доставка на всички материали, необходими за изпълнение на дейностите (СМР), с изключение на материалите, посочени като доставка на Възложителя, допълнителни разходи върху труд и механизация, доставно-складови разходи, печалба и др.

Дата _____ г.

ПОДПИС И ПЕЧАТ:

(име и фамилия)

(длъжност на представляващия участника)

КОЛИЧЕСТВЕНО-СТОЙНОСТНА СМЕТКА

за обособена позиция №5 - Строително – монтажни работи по електроразпределителната мрежа СрН и НН на територията на „ЧЕЗ Разпределение България“ АД – ОЦ „Самоков и Костенец“, ОЦ „Пирдоп и Ботевград“ и ОЦ „Драгоман и Своге“

№	НАИМЕНОВАНИЕ НА ДЕЙНОСТИТЕ (СМР)	МЯРКА	К-во	Ед. Цена /лв. без ДДС/	Обща Цена /лв. без ДДС/
<i>Раздел I</i>					
1	Демонтаж на стоманобетонен стълб 125 или 250 с възстановяване настилката около стълба и транспортиране на демонтиран стълб до 50 км.	бр.	100		
2	Демонтаж на единичен проводник АС или Си, до 95 mm ² и транспортиране до склад на ЧЕЗРБ	km	10		
3	Демонтаж на съществуващ електромер монофазен	бр.	100		
4	Демонтаж на съществуващ електромер трифазен	бр.	100		
5	Демонтаж на съществуващ часовник	бр.	100		
6	Демонтаж на прекъсвач монофазен (автоматичен или товаров)	бр.	150		
7	Демонтаж на прекъсвач трифазен (автоматичен или товаров)	бр.	150		
8	Демонтаж на трифазен автоматичен автоматичен прекъсвач НН в табло	бр.	50		
9	Демонтаж на електромерно табло и транспортиране до склад на ЧЕЗРБ	бр.	50		
10	Демонтаж на силов трансформатор включително транспорт до 50 км	бр.	60		
11	Монтаж на стоманотръбен стълб до h=7,5 м.	бр.	400		
	1. Направа на изкоп				
	2. Изправяне на стълб				
	3. Доставка и полагане на бетон клас В 15				
	4. Боядисване със сребърен феролит				
	5. Възстановяване на настилката около стълба				
	6. Направа на номерация				
12	Монтаж на стоманобетонен стълб 250/9,5	бр.	1150		
	1. Направа на изкоп				
	2. Демонтаж на всички фабрични втулки на отворите				
	3. Изправяне и отвесиране на стълб с автокран				
	4. Доставка и полагане на бетон клас В 15				
	5. Трамбоване на обратна засипка и възстановяване на настилка около стълба				
	6. Направа на номерация				
13	Монтаж на стоманобетонен стълб 590/9,5	бр.	350		
	1. Направа на изкоп				

	2. Демонтаж на всички фабрични втулки на отворите				
	3. Изправяне и отвесиране на стълб с автокран				
	4. Доставка и полагане на бетон клас В 15				
	5. Трамбоване на обратна засипка и възстановяване на настилка около стълба				
	6. Направа на номерация				
14	Монтаж на стоманобетонен стълб 835/9,5	бр.	200		
	1. Направа на изкоп				
	2. Демонтаж на всички фабрични втулки на отворите				
	3. Изправяне и отвесиране на стълб с автокран				
	4. Доставка и полагане на бетон клас В 15				
	5. Трамбоване на обратна засипка и възстановяване на настилка около стълба				
	6. Направа на номерация				
15	Монтаж на стоманобетонен стълб НЦГ 951/13 или 952/13	бр.	250		
	1. Направа на изкоп				
	2. Демонтаж на всички фабрични втулки на отворите				
	3. Изправяне и отвесиране на стълб с автокран				
	4. Доставка и полагане на бетон клас В 15				
	5. Трамбоване на обратна засипка и възстановяване на настилка около стълба				
	6. Направа на номерация				
16	Изгегляне на УИП за междустълбие с доставка на арматура за НН	бр	1500		
17	Изгегляне на УИП за междустълбие с доставка на арматура за СрН	бр	150		
18	Монтаж на изолатор Н 95 с кука Ф 18/220 мм и втулка с включени грундиране и боядисване със сребърен феролит	бр.	1500		
19	Монтаж на изолатор Н 95 с кука Ф 18/280 мм и втулка с включени грундиране и боядисване със сребърен феролит	бр.	1500		
20	Монтаж конзоли за изолатори ИНК върху стоманобетонен стълб с включено минимизиране и двукратно боядисване (за 3-те фази)	компл.	100		
21	Монтаж на стоящ изолатор тип ИНК -20 върху конзола на стълб тип НЦГ - 951	бр.	160		
22	Направа на превръзка при стомано-алуминиев проводник	бр	250		
23	Доставка , подготовка и монтаж на пресово -контактно съединение	бр	250		
24	Направа на циментова замазка с дебелина 10 см на фундамента на съществуващ ЖР стълб	м ²	100		
25	Монтаж носителни вериги СрН с 2 бр. Изолатори ПС 70 с включено окачване на АС проводник	бр.	200		
26	Монтаж опъвателни вериги СрН с 2 бр. Изолатори ПС 70 с включено окачване на АС проводник	бр.	250		
27	Монтаж на единичен проводник до АС-70 мм ² , с направа на превръзки и окачване към изолатори	km	100		

28	Грундиране и двукратно боядисване на шини и тръби	м ²	1200		
	1. Почистване от ръжда				
	2. Полагане основа-грундиране.				
	3. Боядисване, двукратно.				
29	Направа на заземление	бр.	3000		
	1. Направа изкоп и набиване на заземителен коп				
	2. Създаване на шината със заземителен болт или заземителна планка с доставка на болт и кабелна обухка 25 мм ²				
	3. Боядисване на шината с черна боя				
	4. Възстановяване на настилката около заземителния коп				
30	Измерване съпротивление на заземител и представяне на протокол от акредитирана фирма	бр.	200		
31	Направа диспечерска номерация върху съществуващ стълб	бр.	200		
32	Монтаж на електромерно табло върху стълб/стена типоразмер 0П	бр.	50		
33	Монтаж на електромерно табло върху стълб/стена типоразмер 1П	бр.	1500		
34	Монтаж на електромерно табло върху стълб/стена типоразмер 2П	бр.	900		
35	Монтаж на електромерно табло върху стълб/стена за индиректно мерено	бр.	100		
36	Монтаж на електромерно табло върху стълб типоразмер 1П на височина 1,5 м. от върха на стълба	бр.	150		
37	Монтаж на електромерно табло върху стълб типоразмер 2П на височина 1,5 м. от върха на стълба	бр.	300		
38	Монтаж на електромерно табло върху стълб типоразмер 3П на височина 1,5 м. от върха на стълба	бр.	300		
39	Монтаж на табло тип касета до 3П или за индиректно мерене с направа на бетоновият фундамент	бр.	200		
40	Изтегляне на еднофазна ВКЛ за захранване на ел.табло	бр.	1500		
	1.Монтаж на гофриран шлаух (2 m за ел табло) с залушване отвора му със светлоустойчив силикон				
	2.Монтаж на пробивни токови клеми за ВКЛ (2 бр. за ел табло) с присъединяване към проводник на МрНН и към прекъсвач в ел.табло				
	3.Монтаж на стоманени ленти, стоманени скоби и ВИС скоби с PVC ленти (5 комплекта ленти и стоманени скоби и 5 бр. ВИС скоби с PVC ленти)				
41	Изтегляне на трифазна ВКЛ за захранване на ел.табло	бр.	2000		
	1.Монтаж на гофриран шлаух (2 m за ел табло) с залушване отвора му със светлоустойчив силикон				
	2.Монтаж на пробивни токови клеми за ВКЛ (4 бр. за ел табло)с присъединяване към проводник на МрНН и към прекъсвач в ел.табло				

	3.Монтаж на стоманени ленти, стоманени скоби и ВИС скоби с PVC ленти (5 комплекта ленти и стоманени скоби и 5 бр. ВИС скоби с PVC ленти)				
42	Изтегляне на ВКЛ 2x16 mm ² от ел.табло до абонат	бр.	2000		
	1.Монтаж на гофриран шлаух (2 m за ел табло) с запушване отвора му със светлоустойчив силикон				
	2.Монтаж на нерегулируем опъвач РА 25 (1 бр. на сградно отклонение)				
	3.Монтаж на регулируем опъвач РАСВ 25 (1 бр. на сградно отклонение)				
	4.Доставка и монтаж на кука ф12 свинска опашка				
	5.Монтаж на изолирани маншони 16/6 mm ² Мед (2 бр. на сградно отклонение) с присъединяване към сградната инсталация на абоната и към ел.табло				
	6.Монтаж на стоманени ленти, стоманени скоби и ВИС скоби с PVC ленти (5 комплекта ленти и стоманени скоби и 5 бр. ВИС скоби с PVC ленти)				
	7.Демонтаж на съществуващо сградно отклонение				
	8.Възстановяване фасадата на сградата на абоната(ако е разрушена от изпълнителя или от демонтираните проводници)				
43	Изтегляне на ВКЛ 4x16 mm ² от ел.табло до абонат	бр.	1400		
	1.Монтаж на гофриран шлаух (2 m за ел табло) с запушване отвора му със светлоустойчив силикон				
	2.Монтаж на нерегулируем опъвач РА 25 (1 бр. на сградно отклонение)				
	3.Монтаж на регулируем опъвач РАСВ 25 (1 бр. на сградно отклонение)				
	4.Доставка и монтаж на кука ф12 свинска опашка				
	5.Монтаж на изолирани маншони 16/6 mm ² Мед (4 бр. на сградно отклонение)с присъединяване към сградната инсталация на абоната и към ел.табло				
	6.Монтаж на стоманени ленти, стоманени скоби и ВИС скоби с PVC ленти (5 комплекта ленти и стоманени скоби и 5 бр. ВИС скоби с PVC ленти)				
	7.Демонтаж на съществуващо сградно отклонение				
	8.Възстановяване фасадата на сградата на абоната(ако е разрушена от изпълнителя или от демонтираните проводници)				
44	Монтаж на ВКЛ НН от 3x35+54,6 до 3x95+70 mm ² за междуустьелбие	бр.	1600		
	1.Монтаж на шпилка с конзола за опъвач или носач за ВКЛ				
	2.Монтаж на опъвач или носач за ВКЛ				
	3.Изтегляне на ВКЛ с присъединяване към съществуваща МрНН				
45	Монтаж на ВКЛ НН до 4x25 mm ² за междуустьелбие	бр.	1600		
	1.Монтаж на шпилка с ухо за опъвач или носеща конзола				

	2.Монтаж на опъваачи PAB-25 (2 бр. за междусъгълбие)				
	3.Изтегляне на ВКЛ 4x25 mm ² с до две присъединявания към съществуваща МрНН или друго ел.съоръжение				
46	Монтаж на прекъсвач монофазен (автоматичен или товаров)	бр.	4000		
47	Монтаж на прекъсвач трифазен (автоматичен или товаров)	бр.	2500		
48	Опrowодяване на електромерно табло (за един монофазен електромер)	бр.	1500		
	1.Доставка и изтегляне на проводник ПВА-2 10 MM ² (1,5 метра на електромер-черен и 0,7 метра за електромер - син)				
49	Монтаж на трифазен автоматичен прекъсвач НН в табло НН на трафопост с присъединяване към шини	бр	200		
60	Полагане на кабел в изкоп САВТ над 4x95 mm ²	м	3200		
	1. Полагане на кабел в САВТ над 4x95 mm ² изкоп.				
	2. Направа и монтаж на кабелни марки (маркировъчни табелки) от двете страни.				
51	Изтегляне на кабел в тръби, по метална скара или в PVC канал над 4x95 mm ²	м	2400		
	1. Отваряне и затваряне на капаци.				
	2. Почистване на шахти.				
	3. Прогонване на тръбна мрежа.				
	4. Изтегляне на кабел над 4x95 mm ² .				
	5. Направа и монтаж на кабелни марки (маркировъчни табелки) във всяка шахта.				
52	Полагане на кабел САХЕКТ до 3(1x185 mm ²) в изкоп с направа на кабелни превръзки на трите жила през 3 м.	м	4500		
	1. Полагане на кабел САХЕКТ до 3(1x185 mm ²) в изкоп.				
	2. Доставка на кабелни превръзки.				
	3. Превързване на кабел в сноп през 3 м.				
	4. Направа и монтаж на кабелни марки (маркировъчни табелки) от двете страни.				
53	Направа на суха разделка на кабел НН /само за кабел САВТ/ до 4x95 mm ² включително доставка и монтаж на кабелни обувки и свързване на кабела към съоръжение	бр	300		
	1. Направа на суха разделка на кабел НН до 4x95 mm ² .				
	2. Доставка и монтаж на кабелни обувки.				
	3. Прикачване на кабел към съоръжение				
	4. Направа и монтаж на кабелни марки (маркировъчни табелки)				
54	Изпитване на кабел НН и предоставяне на комплект изпитвателни протоколи от акредитирана лаборатория	бр	400		
55	Направа на кабелна глава СрН, комплект за трите фази с доставка на кабелни обувки	бр	300		
	1. Направа на суха разделка.				
	2. Доставка и монтаж на кабелни обувки.				
	3. Монтаж на кабелна глава СрН – комплект.				

56	Направа на кабелна муфа СрН, за една фаза с доставка на кабелен съединител	бр	160		
	1. Направа на суха разделка.				
	2. Доставка и монтаж на кабелен съединител.				
	3. Монтаж на кабелна муфа СрН.				
57	Свързване на кабел СрН към съоръжение (за трите фази)	бр	300		
	1. Прикачане на кабел СрН към съоръжение				
58	Направа на муфа за усукан проводник 20kV и 0.4kV	бр	200		
59	Изпитване на кабел СрН и предоставяне на комплект изпитвателни протоколи от акредитирана лаборатория (за трите фази)	бр	130		
60	Изкопаване и иззиждане на двойна шахта с доставка на тухлите и монтаж на винкеловата рамка с капази 1.2x0.9 м. със зариване и трамбоване	бр	180		
	1. Направа на изкоп.				
	2. Направа на тухлена зидария от плътни бетонови тухли.				
	3. Монтаж и замазване на рамка за двойна шахта.				
	4. Монтаж 2 бр. капак.				
	5. Обратна засипка на земна маса. Засипката на земна маса е за уплътняване и оформяне на габаритните размери на изкопа.				
	6. Трамбоване на земната маса.				
	7. Покриване на дъното на шахтата с трошен камък- чакъл и възстановяване на настилката.				
	8. Извозване на материали, вкл. товарене и разтоварване и почистване на площадката.				
61	Изкопаване и иззиждане на тройна шахта с доставка на тухлите и монтаж на винкеловата рамка с капази 1.8x0.9 м. със зариване и трамбоване	бр	180		
	1. Направа на изкоп.				
	2. Направа на тухлена зидария от плътни бетонови тухли.				
	3. Монтаж и замазване на рамка за тройна шахта.				
	4. Монтаж 3 бр. капак.				
	5. Обратна засипка на земна маса. Засипката на земна маса е за уплътняване и оформяне на габаритните размери на изкопа.				
	6. Трамбоване на земната маса.				
	7. Покриване на дъното на шахтата с трошен камък- чакъл и възстановяване на настилката.				
	8. Извозване на материали, вкл. товарене и разтоварване и почистване на площадката.				
62	Направа и поставяне на релери (релефни надписи)	бр	240		
63	Направа и монтаж на кабелни марки (маркировъчни табелки)	бр	300		
64	Монтаж на силов трансформатор в ТП или МТП включително транспорт до 150 км	бр	10		
	1. Транспортиране на силов трансформатор от Централен склад вкл. товарене и				

	разтоварване с автокран.				
	2. Преместване от входа на ТП или МТП до мястото за монтаж в ТП или МТП.				
	3. Монтаж и боядисване на заземителна шина от заземителната планка на трансформатора до заземителния контур с черна боя.				
	4. Направа и монтаж на застопоряващи елементи за колелата на трансформатора. Демонтаж на колелата при МТП				
65	Удължаване на заземителна шина	м	600		
66	Доставка и монтаж/ направа /заземителен контур от цинкована шина 40/4 мм	м	500		
67	Свързване на кабел към съоръжение до 4x95 мм ² включително	бр.	300		
68	Свързване на кабел към съоръжение над 4x95 мм ²	бр.	390		
Обща сума за изпълнението на дейностите (СМР) на Раздел III в т.ч. на съвкупно					
Раздел III					
69	Демонтаж на стоманобетонен стълб 360 или 590,835 с възстановяване настилната около стълба и транспортиране на демонтиран стълб до 50 км.	бр.	100		
70	Демонтаж на стоманобетонен стълб тип НЦГ 951 или дървен	бр.	50		
	1.Разкачване двустранно на проводника				
	2.Демонтаж с автокран на стоманобетонения стълб				
	3.Демонтиране на секции, окончателно от фундамента				
	4. Натоварване, транспорт и разтоварване до 50 км на демонтирания стълб до склад				
	5. Възстановяване на настилната				
	6.Почистване на площадката				
71	Демонтаж на стоманорешетъчен стълб до тип ЪМ 90°952+6	бр.	10		
	1.Разкачване двустранно на проводника				
	2.Демонтаж с автокран на стоманобетонения стълб				
	3.Демонтиране на секции, окончателно от фундамента				
	4. Натоварване, транспорт и разтоварване до 50 км на демонтирания стълб до склад				
	5. Възстановяване на настилната				
	6.Почистване на площадката				
72	Демонтаж на стоманотръбен стълб h=7.5m	бр.	100		
73	Демонтаж на стоманотръбен стълб h=3.5m	бр.	30		
74	Демонтаж на съществуващ кабелен разпределителен шкаф (ШКД) и транспортиране до склад на ЧЕЗРБ	бр.	60		
	1. Разкачане на входящи и изходящи линии.				
	2. Демонтаж на кабелен разпределителен шкаф и излазни тръби				
	3. Извозване на материали, вкл.товарене и разтоварване и почистване на площадката, възстановяване на настилната.				

75	Демонтаж на табло НН тип ГТРТ, ГТТ или РТ	бр	100		
	1. Демонтаж на изходящите линии от изводите и нулевата шина на таблото. 2. Демонтаж на заземителната шина. 3. Демонтаж на табло НН тип ГТРТ, ГТТ или РТ, товарене, транспортиране и разтоварване на демонтираните материали до склад на ЧЕЗ РБ				
76	Демонтаж на КРУ 10/20 kV	бр	20		
	1. Демонтаж на странични и горни звъщитни кондензатори. 2. Демонтаж на съединителна заземителна шина от заземителен контур. 3. Демонтаж на съединителни фазни шини. 4. Демонтаж на КРУ и транспортиране на демонтираните материали до склад.				
77	Изправяне на наклонен стоманобетонен стълб тип НЦГ 951 или 952	бр.	100		
	1. Направа на изкоп до съществуващ стълб 2. Отвесиране и фиксиране на стълба с автокран 3. Разкачване и закачане двустранно на кабелите 4. Доставка и полагане на бетон клас В 15 5. Трамбоване на обратна засипка и възстановяване на настилка около стълба				
78	Направа заземление със заземителна плоча	бр.	120		
	1. Направа изкоп и монтаж на заземителна плоча 2. Свързване на заземителната шина към заземителен болт, планка или неутралната шина посредством болтово съединение или заварка 3. Боядисване на шината с черна боя 4. Възстановяване на настилката около и над заземителната плоча				
79	Монтаж на табло за над 6 електромера /табла по индивидуален проект за жилищни сгради с преобладаващ брой от 15 до 25 електромера/ или за индиректно мерене с направа на бетоновия фундамент, с направа на диспечерска номерация	бр	30		
80	Опроводяване на електромерно табло (за един трифазен електромер)	бр.	1500		
	1. Доставка и изтегляне на проводник ПВА-2 10 мм ² (4,5 метра на електромер-черен и 0,7 метра за електромер - син)				
81	Монтаж на нов електромер монофазен	бр.	1600		
82	Монтаж на нов електромер трифазен	бр.	1600		
83	Монтаж на нов часовник	бр.	1600		
84	Рязане, разкъртване и възстановяване на асфалтова настилка и заливане с битум по улици	м ²	2000		
	1. Рязане на настилка. 2. Разкъртване на настилката след рязането. 3. Засипване на изкоп с баластра 4. Доставка и полагане на битумизиран				

	трошен камък.				
	5. Валиране.				
	6. Заливане с разтопен битум.				
	7. Доставка и полагане на асфалт				
	8. Представяне на сертификат за качеството на вложените материали от производителя.				
	9. Почистване на трасе, товарене, разтоварване и извозване на материали и строителни отпадъци.				
85	Рязане, разкъртване и възстановяване на асфалтова настилка и заливане с битум по тротоари	м ²	1600		
	1. Рязане на настилка.				
	2. Разкъртване на настилка след рязането.				
	3. Засипване на изкоп с баластра.				
	4. Доставка и полагане на битумизиран трошен камък.				
	5. Валиране.				
	6. Заливане с разтопен битум.				
	7. Доставка и полагане на асфалт				
	8. Представяне на сертификат за качеството на вложените материали от производителя.				
	9. Почистване на трасе, товарене, разтоварване и извозване на материали и строителни отпадъци.				
86	Трасиране на кабелна линия	км	25		
	1. Почистване на трасе (ако е необходимо)				
	2. Трасиране (отлагане) кабелна линия на терена от правоспособно лице				
87	Направа изкоп със зариване и трамбоване	м ³	1500		
	1. Направа на изкоп				
	2. Обратна засипка на земна маса.				
	3. Трамбоване на обратната засипка с дебелина на пласта 8 см.				
	4. Извозване на материали, вкл. товарене, разтоварване и почистване на площадката.				
88	Направа изкоп със зариване и трамбоване през пътища	м ³	500		
	1. Направа на изкоп				
	2. Засипка с трошен камък или баластра на целия изкоп с изключение на обема за асфалт и заетия от бетоновия кожух на кабелните линии.				
	3. Трамбоване на засипката.				
	4. Извозване на материали, вкл. товарене, разтоварване и почистване на площадката.				
89	Полагане на PVC тръби ф 110 мм в изкоп	м	1500		
	1. Доставка и полагане на 0,02м ³ пясък за подложка.				
	2. Трамбоване на подложка.				
	3. Полагане на PVC тръба ф 110 в изкоп				
	4. Обратна засипка на земна маса.				
	5. Трамбоване на земната маса.				
	6. Извозване на материали, вкл. товарене, разтоварване и почистване на площадката.				

90	Доставка и полагане на стоманени тръби ф 130 мм в изкоп	м	1800		
	1. Транспортиране на тръбите.				
	2. Полагане на тръбите в изкоп.				
	3. Съединяване на тръбите, оформяне на сноп, фиксиране на разстояние между тях.				
	4. Доставка на стоманети тръби ф 130				
91	Полагане на PVC тръби ф 140 мм в изкоп	м	1400		
	1. Доставка и полагане на пясък за 0,03 м ³ подложка.				
	2. Трамбоване на подложка.				
	3. Полагане на PVC тръба Ф140 в изкоп				
	4. Доставка и полагане на сигнална лента.				
	5. Обратна засипка на земна маса.				
	6. Трамбоване на земната маса.				
	7. Извозване на материали, вкл. товарене, разтоварване и почистване на площадката.				
92	Полагане на PVC тръби ф 140мм в бетонов кожух с доставка и полагане на бетон В-15	м	1400		
	1. Полагане на тръбите Ф 140 в изкоп.				
	2. Съединяване на тръбите, оформяне на сноп, фиксиране на разстояние между тях.				
	3. Доставка и полагане на бетон 0,04м ³ клас В 15.				
93	Полагане на кабел в изкоп САВТ до 4x95 мм ²	м	1800		
	1. Полагане на кабел в САВТ до 4x95 мм ² изкоп.				
	2. Направа и монтаж на кабелни марки (маркировъчни табелки) от двете страни.				
94	Изтегляне на кабел в тръби, по метална скара или в PVC канал до 4x95 мм ² включително	м	1800		
	1. Отваряне и затваряне на капаци.				
	2. Почистване на шахти.				
	3. Прогонване на тръбна мрежа.				
	4. Изтегляне на кабел до 4x95 мм ²				
	5. Направа и монтаж на кабелни марки (маркировъчни табелки) във всяка шахта.				
95	Направа на суха разделка на кабел НН /само за кабел САВТ/ над 4x95 мм ² включително доставка и монтаж на кабелни обувки и свързване на кабела към съоръжение	бр	300		
	1. Направа на суха разделка на кабел НН над 4x95 мм ² .				
	2. Доставка и монтаж на кабелни обувки.				
	3. Прикачане на кабел към съоръжение				
	4. Направа и монтаж на кабелни марки (маркировъчни табелки)				
96	Направа на кабелна муфа НН до 185 мм ² със направа на суха разделка и доставка на кабелни съединители и муфа НН	бр	200		
	1. Направа на суха разделка.				
	2. Доставка и монтаж на кабелни съединители.				
	3. Доставка и монтаж на кабелна муфа НН				

	до 185 мм2.				
97	Доставка и монтаж на метална излазна тръба ф 130 мм с доставка на всички необходими материали	м	300		
	1. Доставка и монтаж на метална тръба ф 130 мм				
	2. Укрепване на тръба, посредством стоманени ленти и заваряване.				
	3. Доставка и полагане на бетон за уреждане на стоманената тръба, запущване отвора със светлоустойчив силикон				
98	Монтаж на метална излазна тръба ф 2,5" с доставка на всички необходими материали	м	200		
	1. Доставка и монтаж на метална тръба ф 2,5"				
	2. Укрепване на тръба, посредством стоманени ленти и заваряване.				
	3. Доставка и полагане на бетон за уреждане на стоманената тръба, запущване отвора със светлоустойчив силикон				
99	Миниизиране и двукратно боядисване на стоманени тръби, шини и конструкции	м ²	600		
	1. Почистване от ръжда				
	2. Миниизиране двукратно				
	3. Боядисване двукратно				
100	Почистване от ръжда, миниизиране и двукратно боядисване на съществуващи ЖР стълбове	м ²	600		
101	Направа на бетонов фундамент и монтаж на кабелен разпределителен шкаф ШКД	бр	20		
	1. Направа на изкоп до 25 м ³ за брой.				
	2. Направа на кофраж -- 36 м ² кофраж за брой				
	3. Доставка и направа на арматура - 310 кг. арматура за брой.				
	4. Доставка и полагане на бетон клас В 20 - 7 м ³ бетон на брой				
	5. Декофриране				
	6. Монтаж на шкафа				
	7. Представяне на сертификата за качество на вложените материали.				
	8. Транспортиране на земни маси и строителни отпадъци. Отпадъците (около 25 м ³) да се транспортират до най-близката депо				
102	Изкопаване и иззиждане на единична шахта с доставка на тухлите и монтаж на винкеловата рамка с капаци 0.6.x0.9 м. със зариване и трамбоване	бр	180		
	1. Направа на изкоп.				
	2. Направа на тухлена зидария от плътни бетонови тухли.				
	3. Монтаж и замазване на рамка за единична шахта.				
	4. Монтаж 1 бр. капак.				
	5. Обратна засипка на земна маса. Засипката със земна маса е за уплътняване и оформяне на габаритните размери на изкопа.				
	6. Трамбоване на земната маса.				

	7. Покриване на дъното на шахтата с трошен камък-чакъл и възстановяване на настилката.				
	8. Извозване на материали, вкл. товарене, разтоварване и почистване на площадката.				
103	Надзиждане на съществуваща единична шахта	бр	60		
	1. Демонтаж капаци и рамка.				
	2. Надзиждане с плътни бетонови тухли до 60см.				
	3. Доставка и направа на земновлажна замазка				
	4. Монтаж на капаци и рамка				
104	Надзиждане на съществуваща двойна шахта	бр	60		
	1. Демонтаж капаци и рамка.				
	2. Надзиждане с плътни бетонови тухли до 60см.				
	3. Доставка и направа на земновлажна замазка				
	4. Монтаж на капаци и рамка				
105	Надзиждане на съществуваща тройна шахта	бр	60		
	1. Демонтаж капаци и рамка.				
	2. Надзиждане с плътни бетонови тухли до 60см.				
	3. Доставка и направа на земновлажна замазка				
	4. Монтаж на капаци и рамка				
106	Ремонт на кабелна единична шахта	бр	150		
	1. Демонтаж на капаци и рамка.				
	2. Иззиждане с плътни бетонови тухли до 2 стени от шахтата				
	3. Доставка и направа на земновлажна замазка				
	4. Монтаж на капаци и рамка				
	5. Извозване на материали, вкл. товарене и разтоварване и почистване на площадката.				
107	Ремонт на кабелна двойна шахта	бр	150		
	1. Демонтаж на капаци и рамка.				
	2. Иззиждане с плътни бетонови тухли до 2 стени от шахтата				
	3. Доставка и направа на земновлажна замазка				
	4. Монтаж на капаци и рамка				
	5. Извозване на материали, вкл. товарене и разтоварване и почистване на площадката.				
108	Ремонт на кабелна тройна шахта	бр	160		
	1. Демонтаж на капаци и рамка.				
	2. Иззиждане с плътни бетонови тухли до 2 стени от шахтата				
	3. Доставка и направа на земновлажна замазка				
	4. Монтаж на капаци и рамка				
	5. Извозване на материали, вкл. товарене и разтоварване и почистване на площадката.				
109	Направа надпис с диспечерско наименование на ВЛ, пореден номер и година на въвеждане в експлоатация на	бр	400		

	съществуващ стълб /жълт фон с черен надпис/				
110	Изпитване на трансформатор (включително трансформаторното масло) и шинна система и предоставяне на комплект изпитвателни протоколи, от акредитирана лаборатория за въвеждане в експлоатация на нов трафопост плюс акредитация на лабораторията.	бр	10		
111	Монтаж на Метално табло трансформаторно 20/0,4 kV оборудвано, с възможност за трансформатор до 100 kVA за монтаж на ЖР стълб, с табло НН и с монтирани проводници от ТМ до табло НН	бр	8		
112	Изправяне на мачтов трафопост за трансформатор до 400 kVA	бр.	8		
	1. Направа на 9 м ² изкоп за 1бр. мачтов трафопост				
	2. Направа на фундамент, доставка и полагане бетон В15 (10 м ³ бетон)				
	3. Транспортиране от Централен склад вкл. товарене и разтоварване				
	4. Сглобяване и изправяне с автокран				
	5. Трамбоване на обратна засипка и възстановяване на настилка				
	6. Минимизиране и двукратно боядисване (10 м ²)				
	7. Направа номерация и диспечерско име				
113	Изпитване на МТГ или МТТ с предоставяне на комплект изпитвателни протоколи от акредитирана лаборатория (изпитване на шинна система 20 kV)	бр.	35		
114	Доставка и монтаж на катинар /за включено и изключено положение на разединител/, включително и монтаж на планки за закрепянето му	бр.	40		
115	Присъединяване на кабел или електропровод-3-те фази, към съществуваща въздушна линия 20 kV	бр.	120		
116	Направа и монтаж на допълнителна метална конструкция при монтаж на разединител на ЖР стълб РОМ, РОМЗК и РОС	бр	50		
	Металната конструкция при мощностните разединители се осъществява от П-образен профил с дебелина 4мм и размери 40x80x40 мм. За задвижващите механизми на РОМ, РОМЗК и РОС се изпълнява с метална тръба с дебелина 3мм и размери 1/2" или 3/4"				
	1. Направа на метална конструкция.				
	2. Боядисване на металната конструкция.				
	3. Монтаж на метална конструкция.				
	4. Монтаж и боядисване на заземителна шина до заземителния контур с черна боя.				
117	Монтаж на разединител (РМ, РМЗ, РМЗК, мощностен) СрН	бр	30		
	1. Монтаж на разединител.				
	2. Монтаж на шинните изводи от шинна система и/или кабелен извод СрН.				
	3. Монтаж и боядисване на заземителна шина до заземителния контур с черна боя.				

	4. Монтаж на задвижването.				
	5. Регулиране на задвижването.				
118	Монтаж на разединител (РОМ, РОМЗК, РОС) СрН на ЖР стълб	бр	120		
	1. Монтаж на задвижването				
	2. Монтаж на заземителна шина към заземителния контур				
	3. Монтаж на шинните изводи от шинната система и/или кабелен извод СрН				
	4. Монтаж на разединител с транспортирането му от склад				
119	Монтаж на комплект стойки за високоволтови предпазители	к-т	30		
	1. Монтаж на стойка за високоволтов предпазител.				
	2. Монтаж на шинните изводи към разединителя и трансформатора.				
	3. Доставка, монтаж и боядисване на заземителна шина до заземителния контур с черна боя.				
120	Монтаж на ОЖ табелки	бр	500		
	1. Поставяне табелки ОЖ на видими места, посредством винтове или нигове				
121	Доставка и монтаж на табелки с диспечерско наименование и номер на трафопост	бр	100		
122	Монтаж на вентилни отводи 24/5 kA с направа на заземление (комплект за 3 фази)	бр.	60		
	1. Монтаж на вентилни отводи 24/5 kA .				
	2. Монтаж катодно заземление				
123	Доставка и монтаж на кабелни обувки и свързване на кабел тип ПВА1/ПВА2 - до 240 мм ² към съоръжения	бр	100		
124	Доставка и монтаж на дребна стоманена конструкция	кг.	1500		
Общарна оценка на работите (СМР) за Раздел III (S1) на БСНДС					
Раздел III					
125	Демонтаж и монтаж на единична рогатка с осветително тяло, с боядисване на рогатката със сребърен феролит и присъединяване към съществуваща МрНН	бр.	50		
126	Демонтаж на ВКЛ до 3x95+7D+16mm ² и транспортиране до склад на ЧЕЗРБ	km	10		
127	Демонтаж на вентилационна решетка за трафопост	бр.	20		
	1. Демонтаж на вентилационна решетка за трафопост				
	2. Транспортиране на демонтираните материали до склад				
128	Демонтаж на рамка и капаци за шахтов трафопост	м ²	10		
	1. Демонтаж на рамка и капаци за шахтов трафопост				
	2. Транспортиране на демонтираните материали до склад				
129	Демонтаж на съществуващ кабел СрН или НН и транспортиране до склад на ЧЕЗРБ	м	1500		

	1. Демонтаж на съществуващ кабел СрН и НН				
	2. Рязане и навиване на демонтирания кабел.				
	3. Товарене, транспортиране и разтоварване на демонтираните кабели до склад на ЧЕЗ РБ.				
130	Демонтаж на разединител (РМ, РМЗ, РМЗК, мощностен) СрН	бр	200		
	1. Демонтаж на задвижването.				
	2. Демонтаж на заземителната шина към заземителния контур.				
	3. Демонтаж на шинните изводи от шинна система и/или кабелен извод СрН.				
	4. Демонтаж на разединител товарене, транспортиране и разтоварване на демонтираните материали до склад на ЧЕЗ РБ				
131	Демонтаж на стар проходен изолатор ПРБ/ПРБО СрН	бр	200		
	1. Демонтаж на проходен изолатор и транспортиране до склад				
132	Демонтаж на изолаторни вериги СрН опъвателни или носителни с до 4 елемента, вкл. транспортиране на изолаторните вериги до склад (комплект за 1 фаза) с отсъединяване от АС проводник или клемма - за корозирали с рязане	бр	300		
133	Демонтаж конзоли или куки с изолатори СрН от стоманобетонен стълб (за 3-те фази) - за корозирали с рязане	компл.	150		
134	Демонтаж на превръзки при стомано-алуминиев проводник	бр	360		
135	Изправяне на стоманорешетъчен стълб от тип НМГ 951(501) до тип ЪМ 20°951+6	бр.	50		
	1. Направа на изкоп				
	2 Направа на фундамент, доставка и полагане бетон В15 и замазка				
	3. Транспортиране на стълб от Централен склад вкл. товарене и разтоварване				
	4. Изправяне на стълб с автокран				
	5. Трамбоване на обратна засипка и възстановяване на настилка				
	6. Минимизиране и двукратно боядисване				
	7. Направа номерация и диспечерско име				
	8. Извозване на материали, вкл. товарене и разтоварване и почистване на площадката.				
136	Изправяне на стоманорешетъчен стълб от тип ЪМ 20°951+8 до ЪМ 90°952+6	бр.	50		
	1. Направа на изкоп				
	2 Направа на фундамент, доставка и полагане бетон В15 и замазка				
	3. Транспортиране на стълб от Централен склад вкл. товарене и разтоварване				
	4. Изправяне на стълб с автокран				
	5. Трамбоване на обратна засипка и възстановяване на настилка				
	6. Минимизиране и двукратно боядисване				
	7. Направа номерация и диспечерско име				

	8. Извозване на материали, вкл.товарене и разтоварване и почистване на площадката.				
137	Монтаж на стоманотръбен стълб 3.5м	бр	100		
	1.Направа на изкоп				
	2.Транспортиране на стълб от Централен склад вкл.товарене и разтоварване				
	3.Исправяне на стълб				
	4.Отвесиране и фиксиране на стълб в изкоп				
	5.Доставка и полагане на бетон клас В-15				
	6.Трамбоване на обратна засипка				
138	Монтаж на кабел тип-СВТ или ВКЛ на скоби върху стена	m	1000		
	1.Доставка и монтаж на дюбел с PVC лента (2 бр. на метър)				
	2.Изтегляне на кабел с присъединяване				
139	Доставка и монтаж на PVC-каналы до 120x80 mm	m	100		
140	Разрушаване и възстановяване на паважна настилка по улици	м ²	250		
	1. Разкъртване на паважните блокчета				
	2. Преместване на паважните блокчета от улицата				
	3. Доставка и полагане на пясък за подложка.				
	4. Валиране на подложката.				
	5. Наредане на паважните блокчета по улица				
	6. Валиране на паважната настилка и запълване на фугите с пясък				
	7. Почистване на трасе, товарене, разтоварване и извозване на материали и строителни отпадъци.				
141	Доставка и поставяне на видими бордюри 1x0,5x0,2 м.	м	250		
	1. Доставка и полагане на подложен бетон В-15.				
	2 Доставка и монтаж на видим бордюр.				
	3. Фугиране с циментов р-р.				
	4. Почистване на трасе, товарене, разтоварване и извозване на материали и строителни отпадъци.				
142	Рязане, разкъртване и възстановяване на базалтови и циментови плочи с доставка на нови за подмяна на негодните до 100 %	м ²	1500		
	1. Рязане ако е необходимо между плочите.				
	2. Разкъртване на плочите.				
	3. Доставка и полагане на пясък – с дебелина на пласта 5 см.				
	4. Трамбоване на пясъчната подложка.				
	5. Доставка и полагане на земно влажен бетон под плочите върху пясъчна подложка с дебелина на пласта 5 см.				
	6. Доставка и полагане до 100% нови плочи.				
	7. Заливане на фугите с циментов разтвор.				
	8. Почистване на трасе, товарене, разтоварване и извозване на материали и строителни отпадъци.				
143	Рязане, разкъртване и възстановяване на бетонова настилка с доставка и полагане на бетон В-15 с дебелина до 10 см.	м ²	1500		

	1. Рязане на настилка с дебелина на пласта 5 см.				
	2. Разкъртване на настилката след рязането.				
	3. Засипване на изкоп с баластра до 5 см.				
	4. Валиране.				
	5. Доставка и полагане на бетон клас В 15.				
	6. Представяне на сертификат за качеството на вложените материали от производител.				
	7. Почистване на трасе, товарене, разтоварване и извозване на материали и строителни отпадъци.				
144	Доставка и полагане бетон В-15	м ³	800		
	1. Засипване на изкоп с баластра 0,03м ³ см.				
	2. Валиране.				
	3. Доставка и полагане на бетон клас В 15.				
	4. Представяне на сертификат за качеството на вложените материали от производител.				
	5. Почистване на трасе, товарене, разтоварване и извозване на материали и строителни отпадъци.				
145	Доставка и направа на армирана циментова замазка с дебелина до 10 см.	м ²	600		
	1. Подготовка на основата				
	2. Доставка и полагане армировъчни мрежи Ф8/Ф8 каре 20см/20см.				
	3. Доставка и полагане циментова замазка 10 см				
146	Доставка и направа на циментова замазка с дебелина до 10 см.	м ²	600		
	1. Подготовка на основата				
	2. Доставка и полагане циментова замазка 10 см				
147	Разкъртване на бетон	м ³	650		
148	Прогонване на тръбна мрежа	м	900		
149	Направа изкоп със зариване и трамбоване върху съществуващи кабели (ръчна направа на изкопа)	м ³	900		
	1. Направа на изкоп.				
	2. Обратна засипка на земна маса.				
	3. Трамбоване на земната маса с дебелина на пласта 8см.				
	4. Извозване на материали, вкл. товарене и разтоварване и почистване на площадката.				
150	Направа изкоп със зариване и трамбоване върху съществуващи кабели (ръчна направа на изкопа) през пътища	м ³	300		
	1. Направа на изкоп.				
	2. Засипка с трошен камък или баластра на целия изкоп с изключение на обема за асфалт и заетия от бетоновия кожух на кабелните линии.				
	3. Трамбоване на засипката.				
	4. Извозване на материали, вкл. товарене и разтоварване и почистване на площадката.				
151	Направа на изкоп IV категория почви	м ³	50		
	1. Направа на изкоп.				
	2. Обратна засипка на земна маса.				

	3. Трамбоване на земната маса.				
	4. Извозване на материали, вкл. товарене и разтоварване и почистване на площадката.				
152	Направа на изкоп IV категория почви през пътища	м ³	50		
	1. Направа на изкоп.				
	2. Засипка с трошен камък или баластра на целия изкоп с изключение на обема за асфалт и заетия от бетоновия кожух на кабелните линии.				
	3. Трамбоване на засипката.				
	4. Извозване на материали, вкл. товарене и разтоварване и почистване на площадката.				
153	Направа на изкоп V категория почви	м ³	50		
	1. Направа на изкоп.				
	2. Обратна засипка на земна маса.				
	3. Трамбоване на земната маса.				
	4. Извозване на материали, вкл. товарене и разтоварване и почистване на площадката.				
154	Направа на изкоп V категория почви през пътища	м ³	50		
	1. Направа на изкоп.				
	2. Засипка с трошен камък или баластра на целия изкоп с изключение на обема за асфалт и заетия от бетоновия кожух на кабелните линии.				
	3. Трамбоване на засипката.				
	4. Извозване на материали, вкл. товарене и разтоварване и почистване на площадката.				
155	Доставка и полагане на пясък с направа подложка за кабели в изкоп и сигнална PVC лента	м	2500		
	1. Доставка и полагане на 0,08м ³ / л.м пясък за подложка.				
	2. Трамбоване на подложка.				
	3. Доставка и полагане на сигнална лента.				
156	Полагане на PVC тръби в бетонов кожух ф 110мм с доставка и полагане на бетон В-15	м	1800		
	1. Полагане на тръбите Ф 110 в изкоп.				
	2. Съединяване на тръбите, оформяне на сноп, фиксиране на разстояние между тях.				
	3. Доставка и полагане на 0,03 м ³ / м.л. /за една тръба/ бетон клас В 15.				
157	Сондиране на асфалтов път с монтаж на PVC или Стоманени тръби Ф110 мм	м	800		
	1. Направа на сондажен шурф от двете страни				
	2. Сондиране под пътя с "къртица".				
	3. Прокарване на PVC или стоманени тръби Ф110 през сондаж				
	4. Монтаж и прогонване на тръби				
158	Сондиране на асфалтов път с монтаж на PVC или Стоманени тръби Ф140 мм	м	800		
	1. Направа на сондажен шурф от двете страни				

	2. Сондиране под пътя с "къртица".				
	3. Прокарване на PVC или стоманени тръби $\Phi 140$ през сондаж				
	4. Монтаж и прогонване на тръби				
159	Изтегляне на кабел в тръби или по метална скара САХЕКТ до 3(1x185 мм ²)	м	3000		
	1. Отваряне и затваряне на капаци.				
	2. Почистване на шахти.				
	3. Прогонване на тръбна мрежа.				
	4. Изтегляне на кабел САХЕКТ до 3(1x185 мм ²).				
	5. Направа и монтаж на кабелни марки (маркировъчни табелки) във всяка шахта.				
160	Полагане на кабел СрН по стена със доставка на скоби и превръзки	м	100		
	1. Доставка и монтаж на закрепващи скоби на стена с дюбели.				
	2. Изтегляне на кабел СрН.				
	3. Прикрепване на кабела към скобите.				
	4. Доставка и монтаж на кабелни превръзки.				
161	Полагане на кабел НН по стена със доставка на скоби и превръзки	м	100		
	1. Доставка и монтаж на закрепващи скоби на стена с дюбели.				
	2. Изтегляне на кабел СрН.				
	3. Прикрепване на кабела към скобите.				
	4. Доставка и монтаж на кабелни превръзки.				
162	Доставка и монтаж на метална кабелна скара с капаци с размери на скарата 20/5 см.	м	150		
163	Монтаж на сигнализатори за къси и земни съединения (комплект за трите фази)	бр.	150		
164	Подравняване, изравняване и трамбоване площи и откоси, изкопи и насипи	м ²	1200		
165	Пробиване на отвор в бетонова стена до 150 мм с дебелина на стената до 40 см	бр	150		
166	Пробиване на отвор в тухлена стена до 150 мм с дебелина на стената до 40 см	бр	150		
167	Натоварване и извозване на земни маси до разтоварище на 30 км.	м ³	200		
168	Направа на фундамент за БКТП	м ³	7		
	1. Направа на изкоп				
	2. Направа на кофраж				
	3. Доставка и направа на арматура				
	4. Доставка и полагане на бетон клас В20				
	5. Декофриране				
	6. Представяне на сертификат за качество на вложените материали				
	7. Транспортиране на земни маси и строителни отпадъци				
169	Транспортиране и монтаж на единичен БКТП	бр	5		
	1. Поставяне на БКТП - единично				
	2. Закрепване към арматурата на фундамента				
170	Транспортиране и монтаж на двоен БКТП	бр	1		
	1. Поставяне на БКТП - двойно				

	2.Закрепване към арматурата на фундамента				
171	Направа зануляване на табло НН на МТП	бр	10		
172	Направа и монтаж на метална конструкция за основа при монтаж на ГТТ, ГТРТ, РТ	кг.	120		
	1.Направа на метална конструкция. Металната конструкция, използваща се за основа на ГТТ, ГТРТ и РТ се изпълнява с П-образен профил с размери 40x80x40 мм и с дебелина 4мм, отговарящ на стандарт БДС-EN 10162:2003. Изпълняват се стойки, които се обличат с тънък слой цинкована ламарина с дебелина 1,5мм, която се захваща със самонарязващи се винтове и задължително се заземява.				
	2. Боядисване на металната конструкция.				
	3. Монтаж на металната конструкция.				
	4. Монтаж и боядисване на заземителна шина с размери 40/4мм до заземителния контур с черна боя.				
173	Монтаж на табло НН тип ГТТ	бр	30		
	1. Монтаж на табло тип ГТТ – укрепване с подходяща арматура към пода и стената в ТП.				
	2. Монтаж и боядисване на заземителна шина до заземителния контур с черна боя.				
	3. Свързване на входящите и изходящите линии към изводите и нулевата шина на табло.				
174	Монтаж на табло НН тип РТ	бр	60		
	1. Монтаж на табло тип РТ - укрепване с подходяща арматура към пода, стената и главно или разпределително табло в ТП.				
	2. Монтаж и боядисване на заземителна шина до заземителния контур с черна боя.				
	3. Свързване на входящите и изходящите линии към изводите и нулевата шина на табло.				
175	Монтаж на табло НН тип ГТРТ	бр	30		
	1. Монтаж на табло тип ГТРТ - укрепване с подходяща арматура към пода или стената .				
	2. Монтаж и боядисване на заземителна шина до заземителния контур с черна боя.				
	3. Свързване на входящите и изходящите линии към изводите и нулевата шина на табло.				
176	Направа и монтаж на вентилационна решетка за трафопост	м ²	20		
	1.Направа на вентилационна решетка Вентилационните решетки за трафопост се изработват от цинкована ламарина с дебелина 2 мм, отговаряща на стандарт БДС-EN 10143:2006, предпазната мрежа трябва да бъде с размери на отворите 20/20мм – и дебелина на арматурата 2 мм.				
	2.Боядисване на вентилационна решетка				
	3.Монтаж на вентилационна решетка				
	4.Монтаж и боядисване на заземителна шина с размери 40/4 мм до заземителния контур с черна боя				

177	Направа и монтаж на рамка и капаци за шахтов трафопост Рамките и капациите да са изработени от рифелова ламарина с дебелина 5мм, рамките е необходима да бъдат двойни, като задължително се грундират и боядисват двукратно.	м ²	2		
	1. Направа на рамка и капаци за шахтов трафопост 2. Монтаж на рамка и капаци за шахтов трафопост 3. Монтаж и боядисване на 5 м заземителна шина 40/4 мм до заземителния контур с черна боя 4. Монтаж на брава за трафопост 5. Боядисване на рамка и капаци за шахтов трафопост със сребърен феролит				
178	Монтаж на табло за индиректно измерване с монтиране на ТТ и изработване на вторична комутация	бр	60		
	1. Монтаж на табло за индиректно измерване с монтиране на ТТ и изработване на вторична комутация - укрепване с подходяща арматура 2. Монтаж и боядисване на заземителна шина до заземителния контур с черна боя 3. Свързване на изходящите линии към изводите и нулевата шина на таблото				
179	Събаряне на стени обособяващи килии за подготовка монтаж на КРУ	м ²	90		
180	Направа и монтаж на метална конструкция за основа при монтаж на КРУ	кг.	120		
	1. Направа на метална конструкция. 2. Боядисване на металната конструкция. 3. Монтаж на металната конструкция. 4. Монтаж и боядисване на заземителна шина до заземителния контур с черна боя.				
181	Монтаж на КРУ 20 kV със свързване към съоръжения	бр	12		
	1. Монтаж на КРУ - укрепване с подходяща арматура към пода. 2. Демонтаж на странични и горни защитни капаци. 3. Монтаж на съединителни фазни шини. 4. Монтаж на съединителна заземителна шина и свързване към заземителен контур. 5. Монтаж на странични и горни защитни капаци. 6. Свързване към съоръжение				
182	Монтаж на медни шини до 100x10 мм. и съединители за шини с доставка на шина и съединители Когато се прави отклонение на медните шини, тогава се поставят съединителите.	м	10		
	1. Доставка и разкрояване на нова шина. 2. Разпробиване на новата шина. 3. Монтаж на шината към подпорни изолатори. 4. Монтаж на съединители за шини. 5. Двукратно боядисване на шините.				

183	Монтаж на алуминиеви шини до 100x10 мм. и съединители за шини с доставка на шина и съединители Когато се прави отклонение на алуминиевите шини, тогава се поставят съединителите.	м	100		
	1. Доставка и разкрояване на нова шина.				
	2. Разпробиване на новата шина.				
	3. Монтаж на шината към подпорни изолатори.				
	4. Монтаж на съединители за шини (ако е необходимо).				
	5. Двукратно боядисване на шините.				
184	Направа и монтаж на допълнителна метална конструкция при монтаж на мощностен разединител на мястото на РМ, РМз, РМзК Металната конструкция при мощностните разединители се осъществява от П-образен профил с размери 40x80x40 мм с дебелина 4мм. За задвижващите механизми на РМ, РМз и РМзК се изпълнява с метална тръба с дебелина 3мм и размери 1/2" или 3/4"	бр	30		
	1. Направа на метална конструкция.				
	2. Боядисване на металната конструкция.				
	3. Монтаж на метална конструкция.				
	4. Монтаж и боядисване на заземителна шина до заземителния контур с черна боя.				
185	Монтаж на проходен изолатор ПРБ/ПРБО СрН	бр	30		
	1. Монтаж на проходен изолатор				
	2. Монтаж на шинните/кабелните изводи				
	3. Монтаж и боядисване на заземителна шина до заземителния контур с черна боя				
186	Монтаж на подпорен изолатор СрН или НН върху стоманена конструкция	бр	30		
187	Направа и монтаж на рамка с предпазна мрежа пред килии	м ²	100		
	1. Доставка и направа на предпазна мрежа в рамка с винел с размери 30x30x3мм.				
	2. Доставка и монтаж (зававаряване) на предпазна мрежа в рамка пред килия – мрежата да бъде с квадрати до 40x40мм и дебелина на мрежата 3 мм.				
	3. Двукратно боядисване и минизиране на рамка/стоманена конструкция и мрежа.				
188	Монтаж на брава за ТП	бр	10		
189	Направа на осветителна инсталация в ТП	бр	20		
	1. Доставка и монтаж на ключ – 1 бр				
	2. Доставка и монтаж на осветително тяло – 1 или 2 броя.				
	3. Изтегляне на кабел САВТ 2x16 мм ² до 10м				
190	Доставка и монтаж на осветително тяло	бр	20		
191	Доставка и монтаж на ключ/контакт	бр	20		
192	Монтаж на кабел тип ПВА1/ПВА2 - до 240 мм ² , включително полагане на кабел по скара	м	100		
193	Изкърпване на обрушена мазилка и боядисване с варов разтвор	м ²	500		
	1. Сваляне на обрушената мазилка.				

2. Подготовка на основата-грундиране.	
3. Направа вароциментова мазилка.	
<i>Общата цена за изпълнение на дейностите (СМР) по Раздел III (S₃) - лв. без ДДС</i>	

Общата цена за изпълнение на дейностите (СМР) по КСС (S₁ + S₂ + S₃) - (словом:.....) лв. без ДДС

Забеложки:

1. Участникът задължително следва да предложи единични цени за всички дейности (СМР) от количествено-стойкостната сметка. Предложените цени трябва да са по-големи от нула и да се закръглят до втория знак след десетичната запетая (0,00).

2. Предложените единични цени включват всички разходи на Изпълнителя за труд, механизация, доставка на всички материали, необходими за изпълнение на дейностите (СМР), с изключение на материалите, посочени като доставка на Възложителя, допълнителни разходи върху труд и механизация, доставно-складови разходи, печалба и др.

Дата _____ г.

ПОДПИС И ПЕЧАТ:

(име и фамилия)

(длъжност на представителския участник)

XI. ПРОЕКТ НА РАМКОВО СПОРАЗУМЕНИЕ

ПРОЕКТ НА РАМКОВО СПОРАЗУМЕНИЕ

№ _____ / _____ година

Днес, година, в град София, България, между страните:

„ЧЕЗ РАЗПРЕДЕЛЕНИЕ БЪЛГАРИЯ“ АД – ГР. СОФИЯ,
седалище и адрес на управление: България, гр. София, ул. „Цар Симеон“ № 330;
вписано в Търговски регистър при Агенцията по вписванията с ЕИК 130277958
представявано от
наричано за краткост „ВЪЗЛОЖИТЕЛ“, от една страна

и

„.....“ – гр. /с/
седалище и адрес на управление: гр....., ул.....
тел..... факс:
адрес за кореспонденция: гр....., ул.....
тел..... факс:
вписано в Търговски регистър при Агенцията по вписванията с ЕИК
представявано от.....
наричан за краткост: „ИЗПЪЛНИТЕЛ“, от друга страна,

на основание чл. 93а, ал. 3 от ЗОП, след проведена процедура на договаряне с обявление с реф. № РРС 15-003 и предмет: „Строително монтажни работи по електроразпределителната мрежа СрН и НН на територията на „ЧЕЗ Разпределение България“ АД, уникален номер в Регистъра на обществени поръчки - ...“, се сключи настоящото рамково споразумение за следното:

РАЗДЕЛ I. ПРЕДМЕТ НА РАМКОВОТО СПОРАЗУМЕНИЕ

Член 1. По силата на настоящото рамково споразумение (по-нататък за краткост „СПОРАЗУМЕНИЕТО“) и въз основа на конкретни договори за изпълнение ВЪЗЛОЖИТЕЛЯТ ще възлага, а ИЗПЪЛНИТЕЛЯТ ще приема да извършва строително монтажни работи /СМР/ по електроразпределителната мрежа СрН и НН на територията на „ЧЕЗ Разпределение България“ АД, в обхвата и съдържанието на обособена позиция/ОЦ (попълва се при сключване на рамковото споразумение). Основните видове строително монтажни работи /СМР/ от обхвата на споразумението и техните базисни единични цени са посочени в стойностната сметка, представляваща Приложение № 1 към настоящото споразумение. Строително монтажните работи ще бъдат извършвани след сключване на конкретен договор за възлагането на изпълнението им по реда на ЗОП, при стриктно спазване на условията, определени в съответния конкретен договор и в настоящото рамково споразумение.

Член 2. Възлагането на конкретни видове и количества СМР и съответните цени за изпълнението им се определят в договорите за възлагане, които ще бъдат сключени след провеждане на предвидените процедури по ЗОП и при условията от настоящото рамково споразумение.

Член 3. ВЪЗЛОЖИТЕЛЯТ представя на ИЗПЪЛНИТЕЛЯ работни проекти (съгласувани и одобрени по предвидения в закона ред, когато това се изисква) или скици, когато същите са необходими за изпълнението на възложен обект по договор, сключен въз основа на настоящото споразумение. При предоставяне на проекти и скици, ИЗПЪЛНИТЕЛЯТ е длъжен да съобрази изпълнението на СМР по предмета на конкретния договор за изпълнение с тях, да съгласува предварително с ВЪЗЛОЖИТЕЛЯ всички отклонения от предоставените му проекти и скици, като такива се допускат само ако съответстват на действащото законодателство в страната. Предоставените проекти и скици по този член са и остават, както за срока на договора, така и след това, собственост на ВЪЗЛОЖИТЕЛЯ, който разполага с всички права на интелектуалната собственост върху тях съгласно Закона за авторското право и сродните му права (ЗАПСР). ИЗПЪЛНИТЕЛЯТ няма право да ги ползва с друга цел и предназначение, освен за изпълнение на СМР по конкретния договор, като е длъжен да ги върне на ВЪЗЛОЖИТЕЛЯ незабавно след приключване на изпълнението.

РАЗДЕЛ II. СРОК НА СПОРАЗУМЕНИЕТО. СРОКОВЕ НА ИЗПЪЛНЕНИЕ НА ПОРЪЧКИТЕ.

Член 4. /1/ Срокът на действие на настоящото споразумение е 4 (четири) години от датата на неговото подписване от страните.

/2/ Срокът за получаване на оферти при провеждане на последваща процедура за възлагане на обществена поръчка по реда на ЗОП на основание настоящето рамково споразумение, ще бъде не по-малко от 15 и не повече от 25 дни, считано от датата на изпращане на поканата от Възложителя до лицата, с които има сключено рамково споразумение за съответната обособена позиция/оперативен център с посочения по-горе предмет.

/3/ Срокът за класиране на получените оферти по ал.2 ще бъде не по-дълъг от срока на валидност на офертите.

Член 5. /1/ Всички срокове имащи отношение към изпълнението на конкретен договор ще се определят в договора и/или в съответния възлагателен протокол.

/2/ Срокът за изпълнение по всеки възложен обект/подобект започва да тече от датата на подписване на възлагателен протокол.

РАЗДЕЛ III. ЦЕНИ И НАЧИН НА ПЛАЩАНЕ

Член 6. /1/ При осъществяване на предмета на конкретен договор, сключен въз основа на настоящото споразумение, ВЪЗЛОЖИТЕЛЯТ ще заплаща на ИЗПЪЛНИТЕЛЯ цена в размер на стойността на действително извършените и приети строително-монтажни работи, които са възложени с договора, по единичните цени посочени в съответния договор, а когато не са определени такива, се прилагат базисните единични цени определени в рамковото споразумение (Приложение № 1) и/или единичните цени формирани по реда и при условията на ал. 3 по-долу. В единичните цени ще се включват всички разходи на ИЗПЪЛНИТЕЛЯ за осъществяване на конкретно възложените СМР по предмета на съответния договор. Цените посочени в договора ще са окончателни и няма да бъдат променяни по време на неговото действие.

/2/ Цените за всеки конкретен договор ще се определят на база конкурентна оферта представена от ИЗПЪЛНИТЕЛЯ и одобрена от ВЪЗЛОЖИТЕЛЯ чрез провеждане на предвидената в ЗОП процедура, по която е възможно да се проведе и договаряне, при спазване на изискванията и условията на ЗОП и настоящото споразумение. Единичните цени на съответните видове работи от конкретните договори не могат да бъдат по-високи от тези по настоящото рамково споразумение, освен в случаите по ал.4.

/3/ Ако по време на изпълнение на конкретен договор, сключен въз основа на рамковото споразумение се налага извършване на видове СМР, които не са включени нито в КСС на конкретния договор, нито в Приложение № 1 на рамковото споразумение, то същите се заплащат по единичните цени, които ще се определят с анализи по определените в договора цени на машиносмени, ценообразуващи показатели и разходни норми за труд, механизация и материали, съгласно УСН или еквивалентни. Така образуваната единична цена на съответния вид работа подлежи на предварително съгласуване с ВЪЗЛОЖИТЕЛЯ. За видовете работи, които не са включени в УСН или еквивалент, съответните разходни норми и анализните цени се съгласуват предварително с ВЪЗЛОЖИТЕЛЯ. На предварително съгласуване с ВЪЗЛОЖИТЕЛЯ подлежи и цената, вида и количеството на доставените от ИЗПЪЛНИТЕЛЯ материали, включени в анализите. Цената на материалите, които са доставка на ИЗПЪЛНИТЕЛЯ, не трябва да надвишава с повече от 10% цената, която се предлага от производителя или дистрибутора на съответния материал, като за доказване на това обстоятелство Изпълнителят представя на Възложителя копие на фактурата, с която е закупил съответния материал от неговия производител (или официален вносител или дистрибутор, ако производителя не търгува лично с произведените от него материали).

/4/ Ако при провеждането на процедура за сключване на договор, поради промяна на икономическите и пазарните условия, ИЗПЪЛНИТЕЛЯТ поиска завишение на някоя от единичните цени от Приложение № 1 от рамковото споразумение, то той следва да представи на ВЪЗЛОЖИТЕЛЯ писмена мотивирана обосновка за исканото завишение, с посочване на съответното завишение и начинът на неговото изчисление, както и причините, на които се основава. След запознаване с мотивите за съответното завишение, страните ги обсъждат и може да договорят размер на завишение, съобразен с действителната промяна на икономическите и пазарните ценообразуващи фактори (т.е., завишението което се договаря може да е до размера, произтичащ като пряка и непосредствена последица от изменението на икономическите и пазарни ценообразуващи фактори, обосновани от съответния участник), но не с повече от официалния индекс на инфлация, обявен от Националния статистически институт /НСИ/ на годишна база, спрямо базисните единични цени от Приложение № 1 на рамковото споразумение. Ако ИЗПЪЛНИТЕЛЯТ немотивирано и/или недоказуемо предлага завишаване на единичните цени спрямо базисните от Приложение № 1 от рамковото споразумение, поради което не може да се постигне договореност между страните, ВЪЗЛОЖИТЕЛЯТ има право да не го допусне до класиране в съответната процедура, и/или да прекрати процедурата по сключване на конкретен договор, както и да прекрати настоящото споразумение по реда на чл. 53 по-долу.

15/ Процедурите по съгласуването на работите по конкретен възлагателен протокол/договор с компетентните органи по устройство на територията и/или други заинтересувани институции и организации, ще се извършват от ИЗПЪЛНИТЕЛЯ, в случай, че ВЪЗЛОЖИТЕЛЯТ писмено му е възложил това във възлагателния протокол. В този случай, внесените от ИЗПЪЛНИТЕЛЯ такси ще се заплащат от ВЪЗЛОЖИТЕЛЯ допълнително извън цената по договора срещу представени фактури или други платежни документи, доказващи реално платената сума, освен ако в договора не е изрично определено, че те са включени в договорената цена за изпълнение на съответните СМР.

Член 7. Ако не е определено друго в договора, плащанията ще се извършват след представяне на:

- протокол за приемане на действително извършените и приети работи, удостоверяващ, че работите са изпълнени съгласно изискванията на ВЪЗЛОЖИТЕЛЯ, на проекта (когато такъв е предоставен) и съответните нормативни разпоредби, подписан от страните по договора, както и от други лица, когато това е необходимо съгласно действащото законодателство;

- сертификати и декларация за съответствие на вложените в обекта материали, доставка на ИЗПЪЛНИТЕЛЯ;

- протоколи за изпитвания на извършените СМР, с които се доказва съответствието с изискванията на нормативните документи;

- приемо-предавателен протокол за предаване на ВЪЗЛОЖИТЕЛЯ на демонтираните при изпълнение на съответните СМР материали и електрически съоръжения, които са негова собственост, както и за останалите при строителството материали, предоставени на ИЗПЪЛНИТЕЛЯ от ВЪЗЛОЖИТЕЛЯ /съгласно чл. 22 и чл. 24, ал. 1 от настоящото споразумение/;

- приемо-предавателен протокол за предаването на потребителите на демонтираните електромери, часовникови превключватели и сградни отклонения от уличните мрежи, които са собственост на потребителите /съгласно чл. 23 от настоящото споразумение/;

- оригинална фактура, издадена от ИЗПЪЛНИТЕЛЯ.

- в случаите по чл. 49, ал. 4 по-долу, доказателства, че ИЗПЪЛНИТЕЛЯТ е заплатил на подизпълнителите всички действително извършени и приети работи;

- всички необходими документи съгласно действащото законодателство за приемане и експлоатация на обекта.

Член 8. Срокът за заплащане на извършената и приета работа по всеки приемателен протокол е до 60 календарни дни от датата на получаването от ВЪЗЛОЖИТЕЛЯ на всички необходими документи по предходния чл. 7, освен ако в договора не е определен друг срок.

Член 9. Всички плащания ще се извършват в български лева (или тяхната равностойност, ако в Република България, като официално средство за разплащане по време на действие на рамковото споразумение не бъде въведена общата европейска валута), по банков път по посочената банкова сметка на ИЗПЪЛНИТЕЛЯ в издадената от него и предоставена на ВЪЗЛОЖИТЕЛЯ фактура за дължимо плащане по договора.

РАЗДЕЛ IV. ПРАВА И ЗАДЪЛЖЕНИЯ НА СТРАНИТЕ

Член 10. ВЪЗЛОЖИТЕЛЯТ ще има право на достъп до обекта/ите по конкретен възлагателен протокол за установяване на количеството и качеството на всички видове строително-монтажни работи, употребяваните (вложени) материали и др., както и да осъществява контрол по време на изпълнение на възложените работи.

Член 11. ВЪЗЛОЖИТЕЛЯТ ще има право да приема междинните етапи и цялостното завършване на обект/и по даден възлагателен протокол, а при констатиране на некачествено извършване на строително-монтажните работи да отложи или да откаже приемането им съответно плащането по тях.

Член 12. ВЪЗЛОЖИТЕЛЯТ ще има право да определя срокове за отстраняване на констатирани при изпълнението на строително-монтажните работи отклонения от съответния работен проект, техническото предложение на Изпълнителя и/или съответните нормативни разпоредби. Определените от ВЪЗЛОЖИТЕЛЯ срокове по този член следва да са достатъчни за изпълнение на съответната дейност и да са определени според обичайните срокове за изпълнение на дейности от подобен род.

Член 13. ВЪЗЛОЖИТЕЛЯТ ще има право да спира извършването на отделни видове строително-монтажни работи, когато установи влягането на некачествени материали, некачествено изпълнение или отклонение от утвърдените работни проекти и нормативните документи, посочени в член 83 от Закона за енергетиката и член 19 от настоящото споразумение.

Член 14. ВЪЗЛОЖИТЕЛЯТ ще предава на ИЗПЪЛНИТЕЛЯ строителната площадка заедно с подробен план и чертежи /скици/ на всички подземни комуникации.

Член 15. ВЪЗЛОЖИТЕЛЯТ ще осигурява на ИЗПЪЛНИТЕЛЯ материалите, които съгласно конкретния договор са задължение за доставка от ВЪЗЛОЖИТЕЛЯ.

Член 16. ВЪЗЛОЖИТЕЛЯТ ще допуска ИЗПЪЛНИТЕЛЯ до работа при спазване на изискванията на Правилника за безопасност и здраве при работа в електрически уредби на електрически и топлофикационни централи и по електрически мрежи.

Член 17. ВЪЗЛОЖИТЕЛЯТ ще предоставя с двустранно подписан приемо-предавателен протокол на ИЗПЪЛНИТЕЛЯ материали за изпълнение на възложените строително-монтажни работи. Всички материали; доставка на Възложителя се предават на Изпълнителя франко склад на ВЪЗЛОЖИТЕЛЯ и транспортирането им до обекта е за сметка и на риск на ИЗПЪЛНИТЕЛЯ.

Член 18. ИЗПЪЛНИТЕЛЯТ ще има право да получава цената за действително извършените от него работи при предвидените в конкретния договор орокове и условия, при положение, че е изпълнил всички свои задължения, произтичащи от съответния договор, своевременно и надлежно.

Член 19. ИЗПЪЛНИТЕЛЯТ ще поема следните задължения при и по повод сключването и изпълнението на конкретни договори:

/1/ При изпълнение на предмета на конкретен договор да спазва стриктно действащото законодателство в областта на строителството в Република България, условията и изискванията на настоящото рамково споразумение, съответния Договор (сключен въз основа на рамковото споразумение), приложенията към тях, както и актуалните към момента на изпълнение на конкретния договор разпоредби от следните нормативни и административни актове:

- Наредба № 3 от 9 юни 2004 г. за устройство на електрическите уредби и електропроводни линии;
- Наредба № 9 от 9 юни 2004 г. за техническа експлоатация на електрически централи и мрежи;
- Наредба № 16-116 от 8 февруари 2008 г. за техническа експлоатация на енергообзавеждането;
- Закона за устройство на територията /ЗУТ/ и подзаконските нормативни актове към него;
- Наредба № 2 от 22.03.2004 г. за минималните изисквания за здравословни и безопасни условия на труд при извършване на строителни и монтажни работи;
- Наредба № РД-07/8 от 20 декември 2008 г. за минималните изисквания за знаци и сигнали за безопасност и/или здраве при работа;
- Наредба за управление на строителните отпадъци и за влагане на рециклирани строителни материали;
- Наредба №13-1971 от 29 октомври 2009 г. за строително-технически правила и норми за осигуряване на безопасност при пожар;
- Правила за изпълнение и приемане на строително монтажни работи /ПМПСМР/;
- Правилниците по Техническа безопасност ЛТБ/, Охрана на труда /ОТ/;
- Закона за енергетиката /ЗЕ/ и подзаконските нормативни актове към него;
- Закона за обществени поръчки /ЗОП/ и подзаконските нормативни актове към него;
- всички останали закони, имащи отношение към изпълнението на договора.

/2/ да поддържа валидна застраховка за дейността строителство по чл. 171 на ЗУТ през целия срок на действие на рамковото споразумение. За целта, към момента на подписване на конкретния договор по предмета на настоящото споразумение, ИЗПЪЛНИТЕЛЯТ е длъжен да предостави на ВЪЗЛОЖИТЕЛЯ копие на валидна застрахователна полица за своята професионална отговорност, като строител съгласно чл. 171 от ЗУТ. При последваща актуализация на своята застрахователна полица, след изтичането на срока на нейната валидност, ИЗПЪЛНИТЕЛЯТ е длъжен в 3-дневен срок от подписването на полицата, да изпрати копие от нея на ВЪЗЛОЖИТЕЛЯ.

/3/ да поддържа валидна регистрацията си в централен професионален регистър на строителя към Камарата на строителите в България за: трета група, строежи минимум трета категория, съгласно чл. 5, ал. 6 от ПРВВЦПРС през целия срок на действие на рамковото споразумение

/4/ през целия срок на действие на рамковото споразумение да има на разположение минимум 16 лица квалифициран персонал, от които - минимум 4 (четири) лица (ръководен инженерно – технически персонал), притежаващи средно или висше електротехническо образование и минимум четвърта квалификационна група по безопасност при работа в електрически уредби и мрежи и минимум 12 (дванадесет) лица (изпълнителски персонал), притежаващи минимум трета квалификационна група по безопасност при работа в електрически уредби и мрежи.

/5/ през целия срок на действие на рамковото споразумение да има на разположение минимум следната техника и механизация, необходими за обезпечаване на изпълнението на СМР по конкретните договори, а именно: 2 бр. авто-багера; 1 бр. автокран над 10 т.; 1 бр. автокран над 25 т.; 2

бр. автотоваришки; 2 бр. автомобили с товароносимост над 3.5 т; 1 бр. товарен автомобил с товароносимост над 10т.; 2 бр. моторен агрегат над 5kW; 2 бр. трамбовки.

/6/ при подписване на всеки конкретен договор да представя на ВЪЗЛОЖИТЕЛЯ съответните документи, които се изискват съгласно действащия към момента на провеждане на процедура за сключване на договора ЗОП.

Член 20. ИЗПЪЛНИТЕЛЯТ ще монтира електромерните табла възможно най-близо до границата на имота на потребителите и ще подмени съществуващите сградни отклонения, съгласно съгласувания от ВЪЗЛОЖИТЕЛЯ работен проект за всеки конкретен обект възложен с договор, като се съобразява с конкретните условия на:

1. съществуващ или нов стоманенобетонен стълб;
2. допълнително монтиран метало-тръбен стълб;
3. стената на сградата, когато същата е на границата на имота.

Член 21. При погрешно свързване на захранващите линии, в резултат на което са нанесени щети на потребителите и/или на ВЪЗЛОЖИТЕЛЯ, то тези щети ще са за сметка на ИЗПЪЛНИТЕЛЯ.

Член 22. ИЗПЪЛНИТЕЛЯТ ще предаде в посочен от ВЪЗЛОЖИТЕЛЯ склад срещу приемо-предавателен протокол, демонтираните при изпълнение на съответните СМР материали и/или електрически съоръжения, които са собственост на ВЪЗЛОЖИТЕЛЯ.

Член 23. ИЗПЪЛНИТЕЛЯТ ще предаде (върне) на потребителите срещу приемо-предавателен протокол, демонтираните електромери, часовникови прекъсвачатели и сградни отклонения от уличните мрежи, които са собственост на потребителите.

Член 24. /1/ ИЗПЪЛНИТЕЛЯТ след завършване на строителните и монтажните работи ще върне срещу приемо-предавателен протокол останалите материали, предоставени му от ВЪЗЛОЖИТЕЛЯ, в склад, посочен от ВЪЗЛОЖИТЕЛЯ.

/2/ ИЗПЪЛНИТЕЛЯТ се задължава след завършване на строителните и монтажните работи да почисти работните площадки и да извози отпадъците. Извозването и депонирането на отпадъци следва да е на места, допустими от българското законодателство. При извозване и изхвърляне на отпадъци на места, които не са разрешени според българското законодателство, отговорността се носи изцяло от ИЗПЪЛНИТЕЛЯ.

Член 25. /1/ ИЗПЪЛНИТЕЛЯТ при сключване на конкретен договор по рамковото споразумение, като неразделна част от него ще подписва и Споразумение за осигуряване на здравословни и безопасни условия на труд при извършване на строителни и монтажни работи

/2/ ИЗПЪЛНИТЕЛЯТ заедно с рамковото споразумение, като неразделна част от него подписва и Етични правила (Приложение № 4), които ще се считат и като неразделна част от всеки договор, възложен въз основа на рамковото споразумение.

/3/ ИЗПЪЛНИТЕЛЯТ е длъжен да спазва Етичните правила по предходната ал.2, като се задължава да ги сведе до знанието на своите служители (евентуално подизпълнители) и да осигури/следи за изпълнението им.

Член 26. При възникване на специфични ситуации и условия при изпълнението на конкретен договор, при които се налага да се използват специални и/или различни практики на изпълнение, което не е изрично определено в съответния договор и се предлага от ИЗПЪЛНИТЕЛЯТ, такива предложения ще бъдат представяни писмено на ВЪЗЛОЖИТЕЛЯ за одобрение преди да се пристъпи към изпълнението им. Тези предложения не може да променят договорени условия и изисквания, в това число и по отношение на договорените цени.

Член 27. ИЗПЪЛНИТЕЛЯТ ще носи отговорност съгласно раздел IX от настоящото споразумение за всички работи, които не са извършени в съответствие с документите, посочени в член 19 по-горе и съгласно Приложение № 2 и Приложение № 3 към настоящото споразумение, като в този случай всичко извършено ще бъде за негова сметка.

Член 28. /1/ ИЗПЪЛНИТЕЛЯТ ще изпълнява възложените му с конкретния договор работи съгласно работните проекти (съгласувани и одобрени по реда на действащото българско законодателство, ако това се налага) или скици и съгласно условията и изискванията на съответния Договор.

/2/ Всяко отклонение в изпълнението на възложените СМР от проектите по предходната алинея, което се предлага от ИЗПЪЛНИТЕЛЯТ, трябва да бъде представено предварително и писмено на ВЪЗЛОЖИТЕЛЯ за одобрение. Всяко изменение на съгласуван и одобрен проект следва да съответства на действащото законодателство в страната и изпълнението му да е годно за приемане в съответствие със закона. Задължението за предварително съгласуване и одобрение на предлаганите

отклонения от проектите по предходната алинея се отнася за всички лица, които имат отговорности и са ангажирани с изпълнението по конкретния договор.

Член 29. ИЗПЪЛНИТЕЛЯТ при констатиране на разлики в количеството и видовете на възложените и реално необходимите за изпълнение работи ще покани незабавно писмено ВЪЗЛОЖИТЕЛЯ за съставяне на протокол.

Член 30. ИЗПЪЛНИТЕЛЯТ ще покани писмено ВЪЗЛОЖИТЕЛЯ за съставяне на двустранен протокол за приемане на извършените работи, които подлежат на закриване и чието качество и количество не могат да бъдат установени по-късно.

Член 31. ИЗПЪЛНИТЕЛЯТ ще отстранява незабавно за своя сметка всички недостатъци, отразени в двустранния протокол за приемане, както и недостатъците, появили се в гаранционните срокове, съгласно член 39 от настоящото споразумение.

Член 32. ИЗПЪЛНИТЕЛЯТ няма да допуска замърсяване на прилежащите улици, земи и околната среда с отпадъци, като при констатирани нарушения ще заплаща за своя сметка наложените санкции и глоби.

Член 33. ИЗПЪЛНИТЕЛЯТ ще уведомява писмено ВЪЗЛОЖИТЕЛЯ за възникване на работи, които не са включени в договора и проекта към него, и ще пристъпва към изпълнението им само след писменото им съгласуване и възлагане от ВЪЗЛОЖИТЕЛЯ, което ще е предмет на отделен възлагателен протокол съгласно условията на сключения договор. Всички работи, извършени от ИЗПЪЛНИТЕЛЯ, които не са посочени в във възлагателен протокол по договор и/или в съответствие с предоставения му проект или скица, ще са за негова сметка и няма да подлежат на заплащане от страна от ВЪЗЛОЖИТЕЛЯ.

Член 34. ИЗПЪЛНИТЕЛЯТ ще предава обектите по всеки един възлагателен протокол от договора в договорения срок, годни за експлоатация.

Член 35. ИЗПЪЛНИТЕЛЯТ ще предоставя на ВЪЗЛОЖИТЕЛЯ възможност за достъп до обекта и контрол през цялото време на извършване на работите, предмет на съответния Договор.

Член 36. /1/ За извършване на работите по конкретен договор, сключен въз основа на настоящото рамково споразумение, ИЗПЪЛНИТЕЛЯТ няма да използва/ ще използва следните подизпълнители/ (попълва се при сключване на рамковото споразумение, ако изпълнителят е декларирал в заявлението си, че ще използва подизпълнители), за изпълнение на (посочват се видовете работи от предмета).

/2/ ИЗПЪЛНИТЕЛЯТ е длъжен в срок до 14 дни, считано от датата на сключване на конкретен договор по настоящото рамково споразумение да сключи договор/и за подизпълнение с подизпълнителя/те, посочени в ал. 1.

/3/ ИЗПЪЛНИТЕЛЯТ е длъжен в срок до три дни от датата на сключване на договора/ите за подизпълнение да изпрати оригинален екземпляр на ВЪЗЛОЖИТЕЛЯ, придружен с доказателства за отсъствие на обстоятелствата по чл. 47, ал. 1 и 5 от ЗОП за подизпълнителя.

/4/ ИЗПЪЛНИТЕЛЯТ няма право да възлага изпълнението на една или повече от работите, включени в предмета на съответен договор, на лица, които не са подизпълнители, както и да сключва договор за подизпълнение с лице, за което е налице обстоятелство по чл. 47, ал. 1 и 5 от ЗОП.

/5/ ИЗПЪЛНИТЕЛЯТ има право да замени подизпълнителя/ите по ал. 1 когато:

1. За подизпълнителя/ите е налице или възникне обстоятелство по чл. 47, ал. 1 и ал. 5 от ЗОП;
2. Подизпълнителя/ите не отговарят на нормативно изискване за изпълнение на работите, включени в предмета на договора за подизпълнение;
3. Договорът за подизпълнение е прекратен по вина на подизпълнителя/ите, включително ако подизпълнителя/ите превъзлага/т на трето лице една или повече работи, включени в предмета на договора за подизпълнение.

/6/ ИЗПЪЛНИТЕЛЯТ е длъжен да прекрати договор за подизпълнение, ако по време на изпълнението му възникне обстоятелство по чл. 47, ал. 1 и ал. 5 от ЗОП, както и ако подизпълнителя превъзлага една или повече работи, включени в предмета на договора за подизпълнение на трето лице.

/7/ В случаите по ал. 5 и ал. 6 ИЗПЪЛНИТЕЛЯТ сключва нов договор за подизпълнение или допълнително споразумение към договор за подизпълнение и изпраща оригинален екземпляр на възложителя в срок до три дни от датата на сключването му заедно с доказателства за липса на обстоятелствата по чл. 47, ал. 1 и ал. 5 от ЗОП за подизпълнителя.

18/ Сключване на договор за подизпълнение или на допълнително споразумение към договор за подизпълнение не освобождава ИЗПЪЛНИТЕЛЯ от отговорността му за изпълнение на договор, сключен въз основа на настоящото споразумение. Използване на подизпълнител/и не изменя задълженията на ИЗПЪЛНИТЕЛЯ по конкретен договор, нито може да е условие за увеличаване на уговорените единични цени по конкретния договор или настоящото споразумение, както и не може да води до влошаване на качеството на изпълнението, включително на вложените материали. ИЗПЪЛНИТЕЛЯТ отговаря за действията на подизпълнителя/ите като за свои действия. Подизпълнителите нямат право да превъзлагат една или повече от дейностите, които са включени в предмета на договора за подизпълнение.

19/ Приложимите клаузи на конкретния договор са задължителни за изпълнение от подизпълнителя/ите.

Член 37. 1/ Предвид задълженията на ВЪЗЛОЖИТЕЛЯ, в качеството му на лицензиант за дейността „разпределение на електрическа енергия“ за територията посочена в лицензията, ИЗПЪЛНИТЕЛЯТ се задължава да третира конфиденциалната информация, предоставена му от ВЪЗЛОЖИТЕЛЯ с оглед изпълнение предмета на договора, като поверена търговска тайна с най-строга конфиденциалност, да не съобщава тази информация на трети страни, доколкото друго не е предвидено от императивни норми на закона и да вземе всички необходими предпазни мерки, за да не могат неупълномощени лица да узнаят за нея.

2/ Независимо от по-горе споменатото, Конфиденциална информация може да бъде споделена с трети страни, при условие че споделянето е необходимо с оглед изпълнение на задълженията по договора, като ИЗПЪЛНИТЕЛЯТ поема ангажимент да обвърже тези трети страни със задълженията относно конфиденциалността на информацията, произтичащи от настоящия договор.

РАЗДЕЛ V. ГАРАНЦИОННИ СРОКОВЕ. ГАРАНЦИИ

Член 38. Ако не е определено друго в договора, гаранционният срок на извършените работи по всеки договор ще бъде /словом: / години /попълва се при сключване на рамковото споразумение/, считано от датата на протокола за възвждане в експлоатация на конкретен обект.

Член 39. Ако в гаранционните срокове се появят недостатъци ВЪЗЛОЖИТЕЛЯТ ще уведомява писмено ИЗПЪЛНИТЕЛЯ, като последният ще ги отстрани за своя сметка във възможно най-кратък срок, не по-дълъг от десет дни.

Член 40. Рекламации за явни недостатъци на работата и/или на доставените от ИЗПЪЛНИТЕЛЯ материали могат да бъдат направени от ВЪЗЛОЖИТЕЛЯ в момента на приемането им, а за скрити недостатъци - при откриването им, но не по-късно от една година след изтичане на срока на конкретен договор. При откриване на недостатъци ще се подписва констативен протокол от двете страни.

Член 41. 1/ В рамките на гаранционния срок ИЗПЪЛНИТЕЛЯТ ще отстранява констатиранияте недостатъци за своя сметка или ще заменя негодните, доставени от него материали с нови.

2/ Гаранционният срок на материалите, доставени от ИЗПЪЛНИТЕЛЯ е години /попълва се при сключване на рамковото споразумение/, и започва да тече от датата на приемането на конкретен обект с приемно предавателен протокол.

3/ Всички материали, доставка на ИЗПЪЛНИТЕЛЯ, ще бъдат придружени със сертификати или декларация за съответствие, съгласно Приложение № 3 от настоящото споразумение, освен ако в договора не е определено друго изискване.

Член 42. При поява на недостатъци в гаранционния срок, отстраняването им ще започне не по-късно от 3 дни след уведомяване на ИЗПЪЛНИТЕЛЯ, освен ако в договора не е определен друг срок.

Член 43. Гаранционният срок по член 36 по-горе се удължава с времето от уведомяването на ИЗПЪЛНИТЕЛЯ до отстраняването на дефекта.

Член 44. 1/ При подписване на договор за възлагане на поръчка по настоящото рамково споразумение, ИЗПЪЛНИТЕЛЯТ представя на ВЪЗЛОЖИТЕЛЯ гаранция за изпълнение, която е в размер, съответстващ на максимално възможния процент от стойността му, определен при сключване на разпоредбите на действащия към момента на провеждане на съответната процедура за сключването му ЗОП. Гаранцията се представя под формата на банкова гаранция в съответствие с образеца от Приложение № 6 към настоящото споразумение или парична сума по сметка на Възложителя, посочена при обявяването на процедура за възлагане на поръчка за сключване на конкретен договор.

2/ Гаранцията за изпълнение по конкретен договор (съответно неусвоената част от нея) ще бъде освобождавана по ред и начин, посочени в съответния договор, съблюдавайки изискванията на действащия към момента на провеждане на съответната процедура за сключването му ЗОП.

13/ В случай, че гаранцията за изпълнение не е достатъчна за покриване на вреди причинени от ИЗПЪЛНИТЕЛЯ по време на изпълнение на договора, ВЪЗЛОЖИТЕЛЯТ има право да потърси правата си по реда на Закона за задълженията и договорите /ЗЗД/ и Търговския закон /ТЗ/.

14/ Гаранцията за изпълнение ще служи за общо обезпечение на ВЪЗЛОЖИТЕЛЯ в случай на неизпълнение на договорни задължения от страна на ИЗПЪЛНИТЕЛЯ или налагане на глоби и санкции на ВЪЗЛОЖИТЕЛЯ вследствие виновно неизпълнение или вследствие нарушения от страна на ИЗПЪЛНИТЕЛЯ. ВЪЗЛОЖИТЕЛЯТ ще удържа от гаранцията за изпълнение всякакви неустойки, дължими му от страна на ИЗПЪЛНИТЕЛЯ по предмета на конкретния договор, както и ще прихваща от нея всякакви платени от ВЪЗЛОЖИТЕЛЯ глоби и санкции, за които по договора отговаря ИЗПЪЛНИТЕЛЯ, наложени вследствие виновно поведение или нарушения на правила и нормативи от страна на последния.

15/ Удържането на суми от гаранцията за изпълнение ще става въз основа на писмено уведомление на ВЪЗЛОЖИТЕЛЯ до ИЗПЪЛНИТЕЛЯ, като ИЗПЪЛНИТЕЛЯТ е длъжен да попълни размера на гаранцията за изпълнение до уговорения в конкретния договор, в 14-дневен срок от получаване на уведомлението на ВЪЗЛОЖИТЕЛЯ.

РАЗДЕЛ VI. ВЪЗЛАГАНЕ НА ИЗПЪЛНЕНИЕТО НА СМР ПО КОНКРЕТЕН ДОГОВОР И ПРИЕМАНЕ НА РАБОТАТА

Член 45. 1/ Договорите за изпълнение на конкретни договори по настоящото рамково споразумение ще се сключват в зависимост от техническата готовност и необходимостта на ВЪЗЛОЖИТЕЛЯ за възлагане на изпълнението.

2/ За сключване на конкретен договор по настоящото споразумение, ВЪЗЛОЖИТЕЛЯТ ще провежда предвидената за тази цел процедура в ЗОП.

3/ При обявяване на процедура за сключване на конкретен договор, ВЪЗЛОЖИТЕЛЯТ ще изпраща покана за участие в договарянето до всички потенциални изпълнители, с които има сключено рамково споразумение с този предмет за съответната обособена позиция/оперативен център.

4/ ИЗПЪЛНИТЕЛЯТ по настоящото рамково споразумение ще представя необходимите документи за провеждане на процедурата по ал. 2 по-горе и ще се явява на определените от ВЪЗЛОЖИТЕЛЯ дата и час за провеждане на преговори.

5/ Изборът на ИЗПЪЛНИТЕЛ за конкретен договор за изпълнение ще се извършва по критерий «най-ниска цена».

6/ ВЪЗЛОЖИТЕЛЯТ няма да бъде длъжен да прилага процедурата посочена в настоящия член за възлагането на всяка конкретна обществена поръчка по предмета на настоящото споразумение, която е необходима за изпълнение на основната му дейност. ВЪЗЛОЖИТЕЛЯТ има право, в качеството му на възложител по чл. 7, т. 6 във връзка с чл. 7а от ЗОП, да обявява процедури за възлагане на обществени поръчки, чийто обект е по предмета на настоящото рамково споразумение и по общия ред, предвиден в ЗОП, като в този случай разпоредбите на настоящото споразумение няма да бъдат валидни за тази обществена поръчка и ИЗПЪЛНИТЕЛЯТ ще може да се яви като кандидат/участник по общия ред на ЗОП и при равни условия с останалите кандидати/участници в процедурата.

Член 46. 1/ Възлагането на изпълнението на отделни СМР по конкретен договор, сключен по реда на настоящото споразумение, ще се извършва по правило с отделни възлагателни протоколи.

2/ Във всеки възлагателен протокол се посочва: № на договора; видове и количества работи; обща стойност на възлагателния протокол, формирана на база количествата работи и съответните им единични цени от договора и/или рамковото споразумение и/или одобрените по реда на чл. 6, ал.3 по-горе единични цени; срок за изпълнение; видове и количества на материалите доставка от ИЗПЪЛНИТЕЛЯ и срок за доставяне, видове и количества на материалите, които ВЪЗЛОЖИТЕЛЯТ предоставя на ИЗПЪЛНИТЕЛЯ и срока за предоставянето им, вида и количеството работа, предвидена за подизпълнителите и др. ВЪЗЛОЖИТЕЛЯТ ще прилага работен проект или скица към съответния възлагателен протокол (когато е необходимо и приложимо).

3/ В случай на забава в предаването на материали от страна на ВЪЗЛОЖИТЕЛЯ, срокът за изпълнение по съответния възлагателен протокол ще се удължава с времето на забавата.

4/ За да бъде валиден възлагателният протокол, същият следва да бъде подписан задължително от ВЪЗЛОЖИТЕЛЯ и ИЗПЪЛНИТЕЛЯ по съответния договор.

Член 47. 1/ Когато в процеса на изпълнение се наложи извършването на неупоменати в конкретния договор или възлагателен протокол количества работи, същите ще се изпълняват след съгласуване и разрешение от страна на ВЪЗЛОЖИТЕЛЯ, за което ще се подписа отделен възлагателен протокол със съдържание съгласно ал. 2 на предходния член.

2/ След завършване на работите по съответен възлагателен протокол, ИЗПЪЛНИТЕЛЯТ ще отправя писмена покана до ВЪЗЛОЖИТЕЛЯ за съставяне на двустранен протокол за приемане.

Член 48. За приемането на работата по всеки възлагателен протокол, ВЪЗЛОЖИТЕЛЯТ ще назначава а десетдневен срок от получаване на поканата приемателна комисия.

Член 49. /1/ За приемане на работите ще се съставя протокол за приемане, който ще се подписва от назначената приемателна комисия и ИЗПЪЛНИТЕЛЯ.

/2/ В случай, че в протокола по ал. 1 са посочени констатирани пропуски и/или недостатъци на изпълнението, то ИЗПЪЛНИТЕЛЯТ е длъжен да започне работа по отстраняването им в срок от ... работни дни (попълва се при сключване на рамковото споразумение), и да приключи работата по отстраняването им в определените в протокола срокове.

/3/ Отстраняването на констатирани пропуски и/или недостатъци се документира с подписване на протокол между ИЗПЪЛНИТЕЛЯ и приемателната комисия.

/4/ Протоколът по ал. 1 се подписва и от подизпълнителя, ако в него са включени работи, за изпълнението на които ИЗПЪЛНИТЕЛЯТ е сключил договор за подизпълнение съгласно чл. 36 от настоящото споразумение.

/5/ Алинея 4 не се прилага в случай, че ИЗПЪЛНИТЕЛЯТ представи на ВЪЗЛОЖИТЕЛЯ доказателства, че договърът за подизпълнение е прекратен, или работата или част от нея не е възложена на подизпълнителя.

Член 50. В протокола за приемане ще се посочват:

- Договорът и възлагателният протокол, с който е възложена работата;
- срокът за който работата е извършена и дали е спазен срокът, посочен във възлагателния протокол;

- работата, която е изпълнена и дали тя съответства по количество и качество на възложената;
- дали демонтираните електрически съоръжения са върнати в посочен от ВЪЗЛОЖИТЕЛЯ склад или на потребителите, когато са тяхна собственост;

- почистени ли са работните площадки и извозени ли са отпадъците;
- спазването на задълженията, посочени в член 19 по-горе и изпълнението на изискванията и условията определени в договора или възлагателния протокол;

- изпълнение на работи извън възложените;
- видът и количеството на материалите, предоставени от ВЪЗЛОЖИТЕЛЯ и съответствието им с посочените в договора или възлагателния протокол;

- предявени финансови претенции или претенции за компенсации от трети лица, наложени глоби или имуществени санкции и други щети за ВЪЗЛОЖИТЕЛЯ в резултат на неправилно извършени от ИЗПЪЛНИТЕЛЯ действия или бездействия свързани с изпълнението на договора или възлагателния протокол;

- констатирана неизвършена работа, спрямо възложената, както и срокът за извършването ѝ;
- количествено-стойностна сметка на възложените, извършени и приети работи по единичните цени, съгласно договора;

- вида и количеството на изпълнената от подизпълнителя работа, ако такъв е ползван за изпълнение на работите, включени в приемо предавателния протокол и др.

РАЗДЕЛ VII. ПРЕКРАТЯВАНЕ НА СПОРАЗУМЕНИЕТО И НА КОНКРЕТЕН ДОГОВОР ПО НЕГО

Член 51. Настоящото споразумение се прекратява с изтичане на срока по чл.4, ал.1 или по взаимно писмено съгласие на страните.

Член 52. Всяка от страните може да прекрати споразумението с едностранно 30-дневно писмено предизвестие, отправено до насрещната страна при възникване на пречки от обективен характер, включително и поради наличието на непреодолима сила по смисъла на чл. 306 от Търговския закон, продължила повече от тридесет дни, които правят невъзможно неговото прилагане.

Член 53. ВЪЗЛОЖИТЕЛЯТ може да прекрати споразумението с 10-дневно писмено предизвестие, отправено до ИЗПЪЛНИТЕЛЯ, когато последният не изпълнява задълженията си по-него или при условията на чл.6, ал.4 по-горе.

Член 54. /1/ ВЪЗЛОЖИТЕЛЯТ ще може да прекрати всеки сключен договор по настоящото споразумение при следните условия:

1. С 10-дневно писмено предизвестие, отправено до ИЗПЪЛНИТЕЛЯ, когато последният не изпълнява задълженията си по договора;
2. С 30-дневно писмено предизвестие, отправено до ИЗПЪЛНИТЕЛЯ, когато последният без вина на ВЪЗЛОЖИТЕЛЯ просрочи с повече от 20 дни изпълнението на работите по договора или по някой от възлагателните протоколи.
3. Без предизвестие, в случай, че ИЗПЪЛНИТЕЛЯТ откаже да подпише възлагателен протокол, изготвен от ВЪЗЛОЖИТЕЛЯ.

4. Без предизвестие, в случай че ИЗПЪЛНИТЕЛЯТ не заплати стойността на глобите, санкциите, обещанията и компенсациите, наложени или предявени на ВЪЗЛОЖИТЕЛЯ в резултат на неправилно извършени от ИЗПЪЛНИТЕЛЯ действия или бездействия при изпълнението на договора.
5. Без предизвестие, в случай че ИЗПЪЛНИТЕЛЯТ не изплати в срок предявена към него неустойка.
6. Без предизвестие, в случай че ИЗПЪЛНИТЕЛЯТ без вина от страна на ВЪЗЛОЖИТЕЛЯ просрочи изпълнението на повече от три възлагателни протокола по един договор.

12/ При прекратяване на договора на основание, посочено в ал. 1, ИЗПЪЛНИТЕЛЯТ дължи съответната неустойка по реда на глава IX, като ВЪЗЛОЖИТЕЛЯТ има право да приспадне съответните суми от начислените неустойки от последващо дължимо плащане и/или от гаранцията за изпълнение. В случай че неустойките не могат да бъдат покрити от последващо дължимо плащане и/или от гаранцията за изпълнение, то ВЪЗЛОЖИТЕЛЯТ може да търси от ИЗПЪЛНИТЕЛЯ по съдебен път разликата до пълния размер на претърпените вреди и щети.

Член 55. 1/ При прекратяване на договор по настоящото споразумение преди изтичане на срока му, страните ще подписват двустранен споразумителен протокол, с който ще уреждат взаимоотношенията си до момента на прекратяването.

12/ Ако ИЗПЪЛНИТЕЛЯТ откаже да подпише протокола по ал. 1, то ВЪЗЛОЖИТЕЛЯТ ще предприема едностранно действия съгласно този протокол и ще има право да прихване дължимите неустойки от последващи плащания, ако има такива и/или от гаранцията за изпълнение.

Член 56. При прекратяване на договор по настоящото споразумение, ВЪЗЛОЖИТЕЛЯТ ще изплаща на ИЗПЪЛНИТЕЛЯ извършените до момента работи, както и направените във връзка с изпълнението разходи на базата на двустранно подписан протокол за уреждане на взаимоотношенията.

РАЗДЕЛ VIII. НЕПРЕОДОЛИМА СИЛА

Член 57. 1/ В случай, че някоя от страните не изпълни задълженията си по договор сключен по настоящото споразумение, поради непредвидено или непредотвратимо събитие от извънреден характер по смисъла на чл. 306 от Търговския закон, възникнало след сключването на договора, тя ще бъде длъжна в 3-дневен срок писмено да уведоми другата страна за това. Ако страната, която се позовава на непреодолимата сила не уведоми другата страна в уговорения по-горе срок, то тя не се освобождава от своята договора отговорност.

12/ От времетраенето на срока за изпълнение по даден договор или възлагателен протокол се изключват периодите, когато съществува обективна невъзможност за изпълнение на предвидените работи. Всички регистрирани спирания на работата не по вина на ИЗПЪЛНИТЕЛЯ, ще удължават времетраенето на изпълнението по договора или възлагателен протокол с дните на прекъсване на работата. Всички прекъсвания се установяват с констативен протокол, подписан от страните по договора.

Член 58. 1/ Докато трае непреодолимата сила, изпълнението на задълженията и на свързаните с тях насрещни задължения ще се спира и срокът по даден договор или възлагателен протокол ще се удължава с период, равен на периода на действие на непреодолимата сила.

12/ Когато непреодолимата сила продължи повече от 30 (словом: тридесет) дни, всяка от страните ще може да поиска договора да бъде прекратен.

РАЗДЕЛ IX. НЕИЗПЪЛНЕНИЕ – ОТГОВОРНОСТИ И НЕУСТОЙКИ

Член 59. 1/ ИЗПЪЛНИТЕЛЯТ ще дължи неустойка в размер на 25 % от стойността на конкретен възлагателен протокол в следните случаи:

- при отказ да подпише възлагателен протокол по сключен договор, изготвен от ВЪЗЛОЖИТЕЛЯ;
- не започне да извършва работа по подписан възлагателен протокол в срок от 5 работни дни от датата на подписването му;
- при прекратяване на договор при условията на чл. 54, ал. 1, т. 1, 2 и 3 от настоящото споразумение.

12/ ИЗПЪЛНИТЕЛЯТ ще дължи неустойка в размер на 2000 лв. в случай, че не изпълни някое от задълженията си по чл. 36, ал. 2 или ал. 3 от настоящото споразумение.

Член 60. /1/ При забава в изпълнението на работите по договор (или възлагателен протокол), ИЗПЪЛНИТЕЛЯТ ще дължи неустойка в размер на 1 % от стойността на договора (респ. възлагателния протокол) на ден за всеки от дните на забавата, до окончателното изпълнение на възложените работи.
/2/ При неизпълнение на задължението си по чл. 30, ИЗПЪЛНИТЕЛЯТ ще дължи повторното извършване на съответните работи и неустойка в размер на 5% от стойността на договора (респективно възлагателния протокол).

Член 61. В случай, че при съставянето на протокол за приемането на работите по даден договор (или по възлагателен протокол по договора), се установят пропуски и/или недостатъци на изпълнението (работите са изпълнени частично, непълно или некачествено), ИЗПЪЛНИТЕЛЯТ ще дължи:

- извършване (респ. коригиране) на констатираната като неизвършена или некачествено извършена работа в срок, посочен в протокола за приемане;
- неустойка по чл.60, ал. 1 за периода от края на договорения срок за изпълнение до датата, на която се констатира, че работите са извършени напълно и некачественото изпълнение е коригирано.
- Допълнителна неустойка в случаите на чл.62.

Член 62. В случай, че ИЗПЪЛНИТЕЛЯТ забави изпълнението на констатираната за неизвършена или некачествено извършена работа по предходния член спрямо сроковете, посочени в протокола за приемане, същият дължи допълнителна неустойка в размер на 2% от стойността на работите на ден, до окончателното им извършване.

Член 63. В случай, че в резултат на неправилно извършени от ИЗПЪЛНИТЕЛЯ действия или бездействия, бъдат предявени към ВЪЗЛОЖИТЕЛЯ финансови претенции или претенции за компенсации от трети лица, или бъдат наложени глоби и/или имуществени санкции на ВЪЗЛОЖИТЕЛЯ, ИЗПЪЛНИТЕЛЯТ дължи заплащането им в пълен размер и неустойка в размер на 20% от наложените глоби и/или имуществени санкции, удовлетворените претенции и/или компенсации.

Член 64. ИЗПЪЛНИТЕЛЯТ ще отговаря пред ВЪЗЛОЖИТЕЛЯ за изпълнение в съответствие с уговореното в съответния договор, както и за всички щети, претърпени от ВЪЗЛОЖИТЕЛЯ в резултат на работата, която не е извършена в съответствие с изискванията на Договора.

Член 65. При нанасяне щети на потребителите и/или на ВЪЗЛОЖИТЕЛЯ, вследствие погрешно свързване захранващите линии или други действия по вина на ИЗПЪЛНИТЕЛЯ, то ИЗПЪЛНИТЕЛЯТ ще заплати стойността им на потребителите (директно или опосредствено чрез Възложителя), както и ще дължи неустойка на Възложителя в размер на 25% върху стойността на тези щети.

Член 66. При неизпълнение на задължението за предаване в посочените от ВЪЗЛОЖИТЕЛЯ складове на свалените от мрежата стари материали и електрически съоръжения, които са собственост на ВЪЗЛОЖИТЕЛЯ, ИЗПЪЛНИТЕЛЯТ ще дължи неустойка в троен размер на пазарната им оценка.

Член 67. При неизпълнение на задължението за предаване на потребителите, срещу приемо-предавателен протокол, свалените от мрежата стари електромери, тарифни превключватели и сградни отклонения от уличните мрежи, които са собственост на потребителите, ИЗПЪЛНИТЕЛЯТ дължи неустойка в троен размер на пазарната им оценка.

Член 68. При непочистване на работните площадки и неизвозване на отпадъците, ИЗПЪЛНИТЕЛЯТ ще дължи стойността за извършването им и неустойка в размер на 10% от стойността на работите по договора (или възлагателния протокол, ако са възложени с такъв), в който са включени работите, в следствие на които ИЗПЪЛНИТЕЛЯТ не е почистил работните площадки и не е извозил отпадъците.

Член 69. ИЗПЪЛНИТЕЛЯТ ще поема за своя сметка всички работи, които не са извършени в съответствие с изискванията и условията по договора и ще дължи неустойка в размер на стойността им на база договорените единичните цени.

Член 70. ИЗПЪЛНИТЕЛЯТ ще заплаща за своя сметка всички глоби и санкции, наложени на ВЪЗЛОЖИТЕЛЯ, в следствие на нанесени при извършване на работата повреди на водопроводите, каналите, електропроводните и телефонните съоръжения, когато същите са му били обозначени на чертежите или са му били посочени от ВЪЗЛОЖИТЕЛЯ или от съгласувателните органи, като заплаща и стойността на възстановяването на повредите по разходооправдателни документи.

Член 71. При изпълнение на работи, които не са били включени в съответен договор (или възлагателен протокол по договора), ИЗПЪЛНИТЕЛЯТ ще поема стойността им за своя сметка, а когато тези работи не е трябвало да бъдат извършвани, той ще дължи и отстраняването на резултата от тях.

Член 72. ИЗПЪЛНИТЕЛЯТ ще носи отговорност за предоставените му за монтиране материали по член 17, както следва:

1. при неизпълнение на задължението за монтиране на материалите по договор (или по възлагателен протокол съгласно договор), дължи връщането им, ведно с неустойка в размер на 10% от стойността им;

2. при установяване на несъответствие и разлика между предоставените от ВЪЗЛОЖИТЕЛЯ по договор (или възлагателен протокол съгласно договор) и монтирани от ИЗПЪЛНИТЕЛЯ материали, последният дължи поправяне на установеното в констативния протокол несъответствие или разлика за своя сметка и със свои сили в срок, посочен от ВЪЗЛОЖИТЕЛЯ и неустойка в размера, посочен в точка 1 от този член;

3. при погиване на предоставените по договор (или възлагателен протокол съгласно договор) за монтаж материали, ИЗПЪЛНИТЕЛЯТ дължи на ВЪЗЛОЖИТЕЛЯ стойността им и неустойка в размер на 25 % от нея. При частично погиване, ИЗПЪЛНИТЕЛЯТ дължи стойността на погиналата част и неустойка в размер на 25% от стойността на погиналата част, ако останалата непогинала част може да се използва самостоятелно. В случай, че непогиналата част не може да се използва самостоятелно без погиналата част, ИЗПЪЛНИТЕЛЯТ дължи пълната стойност на материала и неустойка в размер на 25% от цялата стойност на материала предоставен от ВЪЗЛОЖИТЕЛЯ по съответния възлагателен протокол.

4. при неизпълнение на монтажните работи на материалите в договорения срок или при договореният обем и условия, ИЗПЪЛНИТЕЛЯТ дължи неустойка в размер на 1 % за всеки ден забава върху стойността на предоставените материали по съответния договор (или възлагателен протокол, ако се предоставени по него).

Член 73. 1/ Неустойките ще се начисляват върху стойността, определена на база договорените количества в договора /или по възлагателния протокол, ако са възложени с такъв/ и договорените единични цени за тях. Неустойките ще се дължат в срок от 10 /словом: десет/ работни дни от датата на претендирането им от Възложителя.

2/ В случаите, когато посочените по-горе неустойки не покриват действителния размер на претърпените вреди и щети на ВЪЗЛОЖИТЕЛЯ, ИЗПЪЛНИТЕЛЯТ ще дължи на ВЪЗЛОЖИТЕЛЯ действителния размер на претърпените от него вреди и щети след представянето на доказателствени документи. Ако ИЗПЪЛНИТЕЛЯТ откаже да плати на ВЪЗЛОЖИТЕЛЯ разликата до реалния размер на претърпените от него вреди, ВЪЗЛОЖИТЕЛЯТ може да търси тази разлика по общия гражданско – правен ред пред компетентния български съд.

3/ ВЪЗЛОЖИТЕЛЯТ има право да приспадне съответните суми от начислените неустойки от последващо дължимо плащане и/или от гаранцията за изпълнение. В случай че неустойките не могат да бъдат покрити от последващо дължимо плащане и/или от гаранцията за изпълнение, то ВЪЗЛОЖИТЕЛЯТ може да търси от ИЗПЪЛНИТЕЛЯ по съдебен път разликата до пълния размер на претърпените вреди и щети.

Член 74. При забава на плащане ВЪЗЛОЖИТЕЛЯТ дължи обезщетение в размер на законната лихва за забава (равна на основния лихвен процент обявен от БНБ (ОЛП) плюс 10 %), начислена върху стойността на закъснялото плащане за периода на забавата, като стойността на обезщетението не може да бъде повече от 10% от стойността на забавеното плащане.

РАЗДЕЛ X. ДРУГИ УСЛОВИЯ

Член 75. Всички съобщения и уведомления на страните по настоящото споразумение и по договорите, които ще бъдат сключени по него, ще се извършват само в писмена форма, като условие за действителност. Тази форма ще се счита за спазена ако съобщението е изпратено по факс и е получено автоматично генерирано съобщение, потвърждаващо изпращането, или е изпратено с препоръчана поща с обратна разписка.

Член 76. Всички спорове, възникнали между страните през времетраенето на настоящото споразумение или на договорите сключени по него, ще бъдат решавани по взаимно съгласие изразено в писмена форма.

Член 77. Всички спорове, породени от договор сключен по настоящото споразумение или отнасящи се до него, включително споровете, породени или отнасящи се до тълкуване, недействителност, изпълнение или прекратяване, както и споровете за ползване празноти или приспособяването му към нововъзникнали обстоятелства, за които не е постигнато съгласие по предходния член, ще бъдат разрешавани от компетентния съд на Република България, със седалище в гр. София, съобразно общия гражданско-правен ред.

Член 78. Решение от компетентен съд или арбитър, или арбитражен съд или изменение на законодателството, което прави някое от условията на договора невалидно, недействително или неизпълнимо, ще се отнася само до това условие и няма да прави целия договор или някакво друго

условие от него невалиден, недействителен или неизпълним и всички други условия на договора ще останат в пълна сила и ефект.

Член 79. ИЗПЪЛНИТЕЛЯТ ще носи пълна отговорност за спазване на изискванията за безопасност на труда при изпълнение на посетите с договор ремонтни работи.

Член 80. Заповедната книга на обекта не може да се използва за възлагане на допълнителни видове работи, както и за други разпореждания засягащи ценообразуването и организацията на изпълнение на строителството.

Член 81. Всички регистрирани спирания на изпълнението на строително-монтажните работи по причина на:

а/ непреодолима сила;

б/ неблагоприятни атмосферни условия – температури под -5°C и над 40° ;

в/ прекъсвания на подземни комуникации и съоръжения не по вина на ИЗПЪЛНИТЕЛЯ,

са основание за изменение на сроковете по съответния договор (или възлагателен протокол, ако са възложени с такъв), но не и по отношение сроковете за изпълнение и предаване на самите работи по договора.

Член 82. За целите на това споразумение:

1/ „Конфиденциална информация“ означава категориите „Поверителна“ и „Фирмена“ информация, така както са определени в Програмата с мерките за гарантиране на независимостта на дейността на Дружеството от другите дейности на вертикално интегрираното предприятие одобрена с Решение на ДКЕВР № Р-086 от 24.07.2008 год., а именно:

1/2 „Поверителна“: Цялата информация, която не е посочена в категория Фирмена, нито в категория Публична, и която може да донесе полза на участник на пазара на електрическа енергия, срещу другите участници в пазара; (напр. прогнозни часови диаграми на клиентите – търговци, привилегировани клиенти; данни за местата на присъединяване; данни за измервателните уреди; данни свързани с Интерфейса, осигуряващ обмена на информация между ЕРД и останалите лица и др.)

1/3 „Фирмена“: жалби/рекламации на клиенти на разпределителното предприятие и техният начин на решаване; измерени стойности на крайното потребление на клиентите и измерени стойности на доставката на производителя; данни на клиентите за целите на фактурирането, както и данните защитени от Закона за защита на личните данни; планове за развитие на мрежата и модернизация на мрежата; финансова информация относно обезпечения към кредитори, условия на привличане на кредитен ресурс, разплащания с клиенти и т.н.

Член 83. За неуредени с настоящото споразумение въпроси се прилагат Законът за обществени поръчки и другите действащи нормативни актове.

Член 84. 1/1 При преобразуване на ИЗПЪЛНИТЕЛЯ в съответствие със законодателството на държавата, в която е установен, настоящото рамково споразумение остава в сила, ако са налице едновременно следните условия:

1. Правоприемникът сключи рамково споразумение за продължаване на настоящото рамково споразумение;

2. Рамковото споразумение за продължаване не променя настоящото рамково споразумение;

3. Правоприемникът отговаря на условията на чл. 43, ал. 7 изречение второ от ЗОП.

1/2 Ако правоприемникът не отговаря на предходната ал. 1, т. 3, настоящото рамково споразумение се прекратява по право, като ИЗПЪЛНИТЕЛЯТ, съответно правоприемникът дължи обезщетение по общия исков ред.

Приложения:

Приложение № 1 – Стойностна сметка (Основни видове работи и базисните им единични цени);

Приложение № 2 – Технически изисквания на ВЪЗЛОЖИТЕЛЯ

Приложение № 3 – Техническо предложение на ИЗПЪЛНИТЕЛЯ

Приложение № 4 – Етични правила

Приложение № 5 – Проект на Договор;

Приложение № 6 – Образец на банкова гаранция за изпълнение на конкретен договор по рамково споразумение

Настоящото рамково споразумение се състави в два еднакви оригинални екземпляра на български език – по един за всяка от страните, които след като се запознаха със съдържанието му и го приеха, го подписаха, както следва:

ВЪЗЛОЖИТЕЛ:.....

ИЗПЪЛНИТЕЛ:.....

ЕТИЧНИ ПРАВИЛА

Днес год., в гр. София, България, между страните:
„ЧЕЗ Разпределение България“ АД, представлявано от _____
наричано за краткост „Възложител“
и
_____, представлявано от _____
наричано за краткост „Изпълнител“

се подписаха настоящите етични правила, които са неразделна част от договор /
..... год., с предмет: Строително монтажни работи по електроразпределителната
мрежа СрН и НН на територията на „ЧЕЗ Разпределение България“ АД, ОЦ (потвърждава се при сключване
на рамковото споразумение)

Глава първа
Общи положения

Чл. 1. (1) Настоящите правила определят етичните норми за поведение на служителите от търговските дружества-подизпълнители по договори за доставка на стоки и/или услуги/СМР на „ЧЕЗ Разпределение България АД“ наричано за краткост Дружество-възложител.

(2) Етичните правила имат за цел да повишат доверието на обществеността и клиентите към служителите от търговските дружества-подизпълнители, в техния професионализъм и морал.

Чл. 2. (1) Дейността на служителите на подизпълнителите на „ЧЕЗ Разпределение България АД“ се осъществява при спазване на принципите на законност, лоялност, честност, безпристрастност, отговорност и отчетност.

(2) Служителите на търговските дружества – подизпълнители изпълняват служебните си задължения при стриктно спазване на законодателството на Република България. Всеки служител извършва трудовата си дейност компетентно, обективно, добросъвестно и по подходящ начин, съобразен със закона и с настоящите правила, като се стреми непрекъснато да подобрява работата си в защита на законните интереси на Дружеството - възложител и клиентите му.

Глава втора
Взаимоотношения с клиентите и трети лица

Чл.3. (1) Служителите изпълняват задълженията си безпристрастно и непредубедено, като създават условия за равнопоставеност на разглежданите случаи и правят всичко възможно, за да бъде обслужването качествено и компетентно за всеки клиент на „ЧЕЗ Разпределение България АД“ при спазване на сроковете и качествените норми, регламентирани от действащите правни норми и нормативни разпоредби, в т.ч. - Закона за енергетиката, подзаконовите актове по неговото прилагане, приложимите Общи условия и в съответствие с разпоредбите и предписанията на приложимите Лицензии, издадени на Дружеството-възложител, както и в съответствие със стандартите за поведение и комуникация с клиенти на дружествата на ЧЕЗ в България, приложими към тяхната дейност.

(2) Служителите са длъжни:

1. да обработват и съхраняват личните данни на клиентите на Дружеството-възложител, станали им известни по повод изпълнението на служебните задължения в съответствие със Закона за защита на личните данни;
2. да не предоставят на трети лица, личната и търговска информация, станала им известна при или по повод изпълнение на служебните им задължения.

Чл. 4. (1) Служителите извършват обслужването на клиентите и/или третите лица законосъобразно, своевременно, точно, добросъвестно и безпристрастно. Те са длъжни да се произнасят по исканията на клиентите / или третите лица в рамките на своята компетентност и да им предоставят информация, при стриктно спазване на договора за доставка на стоки /услуги /СМР, сключен между Дружеството-възложител и Дружеството-подизпълнител, изискванията на действащото законодателство и най-вече на Закона за защита на класифицираната информация и Закона за защита на личните данни.

(2) Служителите отговарят на поставените въпроси съобразно функциите, които изпълняват, като при необходимост насочват клиентите и/или третите лица към друг служител и/или център за обслужване на клиент/ контактен център, притежаващи съответната компетентност,

(3) Служителите признават и зачитат правата на потребителя и уважават неговото човешко достойнство,

(4) Служителите информират клиентите относно възможностите и реда за обжалване в случаи на допуснати нарушения или отказ за извършване на услуга.

Глава трета Професионално поведение и квалификация

Чл. 5. При изпълнение на служебните си задължения служителите следват поведение, което създава доверие в неговите ръководители и колеги, както и в клиентите, че могат да разчитат на техния професионализъм.

Чл. 6. Служителите са длъжни да спазват йерархията на вътрешноорганизационните отношения, установени от техния работодател - Дружеството-подизпълнител, като стриктно съблюдават вътрешните актове, нарежданията на прякия си ръководител и на ръководството на Дружеството – подизпълнител и не пречат на другите служители да изпълняват своите задължения.

Чл. 7. (1) Служителите не допускат да бъдат поставени във финансова зависимост или в друга обвързаност от външни лица или организации, както и да искат и приемат подаръци, услуги, пари, облаги или други ползи, които могат да повлияят на изпълнението на служебните им задължения.

(2) Служителите не могат да приемат подаръци или облаги, които могат да бъдат възприети като награда за извършване на работа, която влиза в служебните им задължения.

Чл. 8. Служителите не могат да изразяват личното си мнение по начин, който може да бъде тълкуван като официална позиция на Дружеството – възложител.

Чл. 9. При изпълнение на служебните си задължения служителите нямат право да разгласяват информация, която може да причини вреда и/или да облагодетелства други лица.

Чл. 10. (1) При изпълнение на служебните си задължения служителите опазват повереното им имущество, собственост на Дружеството - възложител с грижата на добрия стопанин и не допускат използването му за лични цели. Служителите са длъжни своевременно да информират прякия си ръководител за загубата или повреждането на повереното им имущество.

(2) Документите и данните на Дружеството - възложител могат да се използват от служителите само за изпълнение на служебните им задължения, при спазване на правилата за защита на поверителната информация и защита на личните данни.

Чл. 11. Служителите не трябва да предприемат действия или да дават предписания при случаи, които надхвърлят тяхната компетентност.

Глава четвърта Конфликт на интереси

Чл. 12. (1) Служителите не могат да използват служебното си положение за осъществяване на свои лични или на семейството им интереси.

(2) Служителите не могат да участват в каквито и да е сделки, които са несъвместими с техните длъжности, функции и задължения.

(3) Служителите са длъжни да защитават законните интереси на Дружеството-възложител.

(4) Служителите, напуснали Дружеството-подизпълнител нямат право и не могат да разгласяват и злоупотребяват с информацията, която им е станала известна във връзка с длъжността, която са заемали или с функциите, които са изпълнявали.

Глава пета

Лично поведение

Чл. 13. (1) При изпълнение на служебните си задължения служителите се отнасят любезно, възпитано и с уважение към всеки, като зачитат правата и достойнството на личността и не допускат каквито и да е прояви на пряка или непряка дискриминация, основана на пол, раса, народност, етническа принадлежност, човешки геном, гражданство, произход, религия или вяра, образование, убеждения, политическа принадлежност, лично или обществено положение, увреждане, възраст, сексуална ориентация, семейно положение, имуществено състояние или на всякакви други признаци, установени в закон или в международен договор, по който Република България е страна.

(2) Служителите избягват поведение, което може да накърни техния личен и/или професионален престиж, както и този на Дружеството - възложител.

Чл.14. Служителите са длъжни да познават и спазват своите професионални права и задължения, произтичащи от закона, от договора за доставка на стоки и/или услуги /СМР, сключен между Дружеството-възложител и Дружеството-подизпълнител или от настоящите правила.

Чл.15. Служителите трябва да се явяват навреме на работа и в състояние, което им позволява да изпълняват служебните си задължения и отговорности, като не употребяват през работно време алкохол и други упойващи средства

Чл.16. Служителите трябва да използват работното време за изпълнение на възложената им работа, която се извършва с необходимото качество и в рамките на работното им време.

Чл.17. Служителите не допускат на работното си място поведение, несъвместимо с добрите нрави и общоприетите норми.

Чл.18. (1) Служителите не трябва да предизвикват, като се стремят да избягват конфликтни ситуации с потребители, колеги или трети лица, а при възникването им целят да ги преустановят, като запазват спокойствие и контролират поведението си.

(2) Недопустимо е възникване на конфликт между служители в присъствието на външни лица.

Чл.19. Служителите спазват благоприличието и деловия вид на облеклото, съответстващи на служебното им положение и на работата, която извършват.

Чл.20. Служителите не могат да участват в скандални лични или обществени прояви, с които биха могли да накърнят престижа и/или доброто име на Дружеството -възложител. Служителите нямат право на територията (административни сгради, работни площадки, работни места) на Дружеството-възложител да осъществяват дейност, която представлява разпространение на фашистки или расистки идеи, дейност, която цели да предизвика религиозни или политически конфликти, насажда полова, расова нетърпимост и вражда. Служителите нямат право на територията (административни сгради, работни площадки, работни места) на Дружеството-възложител да осъществяват политическа пропаганда, агитация или каквато и да е друга дейност в подкрепа или против дадена политическа сила.

Чл. 21. Служителите са длъжни да не разпространяват вътрешна информация, която са узнали или получили, по какъвто и да е повод и по какъвто и да е било начин. Вътрешна информация е всяка информация, която не е публично огласена,отнасяща се пряко или непряко до Дружеството-възложител, организационната му структура, търговската му дейност, личен състав или до негови служители.

Чл.22. Служителите не могат да упражняват на работното си място и в работно време дейности, които са несъвместими с техните служебни задължения и отговорности.

Глава шеста Допълнителни разпоредби

Чл. 23. При неспазване на нормите на поведение, описани в тези правила, служителите носят дисциплинарна и имуществена отговорност, съгласно Кодекса на труда и действащото законодателство пред своя работодател Дружеството – подизпълнител. Дружеството-подизпълнител носи пълна имуществена отговорност пред Дружеството-възложител, за всички констатиранни случаи на нарушения на настоящите правила от негови служители.

Чл. 24. (1) При първоначално встъпване в длъжност непосредственият ръководител в Дружеството-подизпълнител е длъжен да запознае служителя с разпоредбите на настоящите правила.

(2) Всеки служител в Дружеството-подизпълнител подписва декларация, че е запознат с разпоредбите на настоящите правила, че се задължава да ги спазва, като за нарушаването им носи дисциплинарна и имуществена отговорност, съгласно разпоредбите на Кодекса на труда и действащото законодателство.

Чл. 25. Контрол по спазване на настоящите Етични правила се осъществява от ръководството на Дружеството-подизпълнител и от Дружеството-възложител.

Чл. 26. Навсякъде в текста на тези правила „Дружеството-подизпълнител“ се използва вместо търговско дружество, което има сключен договор с „ЧЕЗ Разпределение България АД“ за доставка на различни стоки и/или услуги /СМР.

Чл. 28. Навсякъде в текста на тези правила Дружеството - възложител се използва вместо „ЧЕЗ Разпределение България АД“.

Чл. 29. Навсякъде в текста на тези правила „Служител/и“ се използва вместо служител/работник или служители/ работници от търговски дружества подизпълнители на „ЧЕЗ Разпределение България АД“.

ВЪЗЛОЖИТЕЛ:

ИЗПЪЛНИТЕЛ:

ДОГОВОР

№ / година

Днес, година, в град София, България, между страните:

„ЧЕЗ РАЗПРЕДЕЛЕНИЕ БЪЛГАРИЯ“ АД – ГР. СОФИЯ,
седалище и адрес на управление: България, гр. София, ул. “Цар Симеон” № 330;
вписано в Търговски регистър при Агенцията по вписванията с ЕИК 130277958
представявано от
наричано за краткост “ВЪЗЛОЖИТЕЛ”, от една страна,

и

.....” – гр. /с/
седалище и адрес на управление: гр., ул.,
тел. факс:
вписано в Търговски регистър при Агенцията по вписванията с ЕИК
представявано от
наричан за краткост: “ИЗПЪЛНИТЕЛ”, от друга страна,

на основание чл. 41 във връзка с чл. 103, ал. 2, т. 10 от ЗОП и проведена процедура на договаряне №
въз основа на рамково споразумение № г., се сключи настоящият договор за следното:

РАЗДЕЛ I. ПРЕДМЕТ НА ДОГОВОРА

Член 1. ВЪЗЛОЖИТЕЛЯТ възлага, а ИЗПЪЛНИТЕЛЯТ приема и се задължава да извърши при условията на настоящия договор строително монтажни работи по електроразпределителната мрежа СрН и НН на територията на „ЧЕЗ Разпределение България“ АД за (попълва се при сключване на договора).

Член 2. Конкретните видове и количества работи, се определят с количествено - стойностната сметка (КСС), съгласно Приложение 1.

Член 3. За изпълнението на предмета на настоящия Договор, ВЪЗЛОЖИТЕЛЯТ при необходимост представя на ИЗПЪЛНИТЕЛЯ работни проекти или скици.

Член 4. Процедурите по съгласуването на работите, предмет на настоящия договор с компетентните органи по устройство на територията и/или други заинтересувани институции и организации, се извършват от ИЗПЪЛНИТЕЛЯ от името и за сметка на ВЪЗЛОЖИТЕЛЯ.

РАЗДЕЛ II. СРОКОВЕ НА ИЗПЪЛНЕНИЕ НА ДОГОВОРА.

Член 5. /1/ Срокът на настоящия договор е (попълва се при сключване на договора), считано от датата на подписването му от двете страни или до достигане на стойност от /словом:/ лв. без ДДС (попълва се при сключване на договора), в зависимост от това, кое от събитията ще настъпи първо по време.

/2/ Срокът за изпълнение на всеки възлагателен протокол по предмета на договора се определя в самия протокол и започва да тече от датата на подписването му.

РАЗДЕЛ III. ЦЕНИ И НАЧИН НА ПЛАЩАНЕ

Член 6. /1/ При своевременно и надлежно осъществяване предмета на настоящия договор, ВЪЗЛОЖИТЕЛЯТ заплаща на ИЗПЪЛНИТЕЛЯ цена в размер на стойността на действително извършените и приети работи по единичните цени, съгласно КСС - Приложение № 1 от настоящия договор и чл. 6, ал. 1 от Рамковото споразумение, но общо за предмета на Договора не повече от /словом:/ лв. без ДДС (попълва се при сключване на договора), както следва:

1. До (попълва се при сключване на договора) лв. без ДДС за видове и количества работи, включени в настоящата количествено стойностната сметка /КСС/ – Приложение № 1, неразделна част от договора. Заплащането на приетите по тази точка видове и количества работи ще се извършва по съответните им единични цени от КСС - Приложение №1 от настоящия договор;

2. До (попълва се при сключване на договора) лв. без ДДС за непредвидени в настоящата КСС видове и количества работи, представляващи 5% от стойността на КСС от Приложение № 1 от настоящия договор. Заплащането на приетите по тази точка видове и количества работи ще се извършва по един от следните начини:

2.1. по съответните им базисни единични цени от Приложение № 1 на Рамковото споразумение, ако видовете работи са включени в него;

или

2.2. по единичните цени, определени по реда на чл.6, ал.3 от Рамковото споразумение, ако видовете работи не са включени в Приложение 1 на Рамковото споразумение.

/2/ Заплащането на непредвидени видове и количества работи се извършва след писменото им съгласуване от Възложителя, като общата им стойност не може да надхвърля 5% от стойността на СМР по количествено-стойностната сметка посочена в чл. 6, ал. 1, т. 1.

/3/ За формирането на единични цени на непредвидени работи се изготвят анализи на база ценнообразуващи показатели от Приложение № 2 и цени на машиносмените от Приложение № 3, неразделна част към този договор. Разходните норми за труд, механизация и материали са съгласно източника, посочен в Приложение № 2 към този договор, като в конкретния анализ Изпълнителят посочва съответния източник за определяне на разходни норми, и конкретния шифър, който е ползвал. Така образуваната единична цена на всеки вид непредвидена работа подлежи на предварително съгласуване с Възложителя.

На предварително съгласуване с ВЪЗЛОЖИТЕЛЯ подлежи цената, вида и количеството на доставените от ИЗПЪЛНИТЕЛЯТ материали, необходими за извършване на непредвидените работи, включени в анализите.

Цената на материалите, които са доставка на ИЗПЪЛНИТЕЛЯ, не трябва да надвишава с повече от 10% цената, която се предлага от производителя или дистрибутора на съответния материал, като за целта Изпълнителят представя на Възложителя копие на фактурата, с която е закупил съответния материал.

Член 7. Плащанията се извършват след представяне на:

- протокол за приемане на действително извършените и приети работи, удостоверяващ, че работите са изпълнени съгласно изискванията на проекта и съответните нормативни разпоредби;

- сертификати и декларация за съответствие за вложените в обекта материали, доставка на ИЗПЪЛНИТЕЛЯ;

- протоколи за изпитвания на извършените СМР, с които се доказва съответствието с изискванията на нормативните документи;

- приемо-предавателен протокол за демонтираните електрически съоръжения, които са собственост на ВЪЗЛОЖИТЕЛЯ, както и за останалите при строителството материали, предоставени му от ВЪЗЛОЖИТЕЛЯ;

- приемо-предавателен протокол за демонтираните електромери, тарифни превключватели и сградни отклонения от уличните мрежи, които са собственост на потребителите.

- оригинална фактура, издадена от ИЗПЪЛНИТЕЛЯ;

- в случаите по чл. 19, ал. 4 от рамковото споразумение, доказателства, че ИЗПЪЛНИТЕЛЯТ е заплатил на подизпълнителите всички действително извършени и приети работи;

- всички необходими документи съгласно действащото законодателство за приемане и експлоатация на обекта.

Член 8. Срокът за заплащане на извършената и приета работа по всеки подписан приемателен протокол е /до 60 календарни дни/ от датата на получаването от ВЪЗЛОЖИТЕЛЯ на всички необходими документи по чл.7.

РАЗДЕЛ IV. ПРАВА И ЗАДЪЛЖЕНИЯ НА СТРАНИТЕ

Член 9. /1/ Правата и задълженията на страните по договора са съгласно сключеното рамково споразумение.

/2/ Ако в процеса на работа по настоящия договор се наложи извършване на непредвидени в количествената сметка видове и количества работи, същите могат да се изпълняват само след писменото им възлагане от ВЪЗЛОЖИТЕЛЯ и след предварителното съгласуване от негова страна на изготвените от ИЗПЪЛНИТЕЛЯ по реда на чл. 6, ал. 3 анализни цени за тези видове работи.

13/ Упълномощено лице от страна на Изпълнителя за отговорник (координатор) по безопасността по отношение изпълнението на настоящия договор, е, тел.

РАЗДЕЛ V. ГАРАНЦИИ И ГАРАНЦИОННИ СРОКОВЕ

Член 10. Гаранционният срок на извършените работи и на материалите, както и условията по отстраняване на недостатъци в рамките на гаранционните срокове са определени в приложеното рамково споразумение.

Член 11. 1/ Гаранцията за изпълнение на договора е в размер на лв. и е представена под формата на *банкова гаранция/ депозит (попълва се при сключване на договора)*.

2/ В случай че ИЗПЪЛНИТЕЛЯТ е представил гаранцията за изпълнение под формата на банкова гаранция, то банковите разходи по обслужването ѝ са за сметка на ИЗПЪЛНИТЕЛЯ.

Член 12. Гаранцията за изпълнение на договора е платима на Възложителя като компенсация за щети, или дължими неустойки произтичащи от неизпълнение на задълженията на Изпълнителя по договора.

Член 13. 1/ Гаранцията за изпълнение на договора (съответно неусвоената част от нея) се освобождава в срок от ... дни след /уточнява се при провеждане на конкретната процедура за сключване на договора/.

2/ ВЪЗЛОЖИТЕЛЯТ не дължи лихва в периода, през който средствата законно са престояли у него.

Член 14. 1/ От сумата на гаранцията за изпълнение на договора могат да бъдат усвоени суми за начислени на Изпълнителя санкции и неустойки. ВЪЗЛОЖИТЕЛЯТ има право да усвоява изцяло или част от гаранцията за изпълнение при възникване на задължение на ИЗПЪЛНИТЕЛЯ за плащане на неустойки по договора, както и при прекратяване на договора от страна на ВЪЗЛОЖИТЕЛЯ поради неизпълнение на договорените задължения от страна на ИЗПЪЛНИТЕЛЯ.

2/ По отношение на условията и реда за усвояване на суми от гаранцията за изпълнение и предпоставките за това, съответно приложение намира чл. 44, ал. 4 и ал. 5 от Рамковото споразумение.

Член 15. При прекратяване на договора по вина на ИЗПЪЛНИТЕЛЯ, ВЪЗЛОЖИТЕЛЯТ усвоява в своя полза гаранцията за изпълнение в пълен размер, като има право да претендира разликата между дължимите от ИЗПЪЛНИТЕЛЯ и прихванати от стойността на гаранцията за изпълнение санкции и неустойки и реалния размер на претърпените вреди по общия съдебен ред пред компетентния български съд.

РАЗДЕЛ VI. ВЪЗЛАГАНЕ И ПРИЕМАНЕ НА РАБОТАТА

Член 16. Възлагането на изпълнението на предмета на настоящия договор може да се извършва еднократно или на етапи в зависимост от нуждите и готовността на ВЪЗЛОЖИТЕЛЯ, с един или повече възлагателни протоколи по предмета на договора. По отношение на реда за възлагане с възлагателен протокол и съдържанието на възлагателните протоколи се прилагат съответно относимите уговорки от Рамковото споразумение.

Член 17. Приемането на възложените по настоящия договор работи се извършва по ред и начин, уговорени в Рамковото споразумение.

РАЗДЕЛ VII. ПРЕКРАТЯВАНЕ НА ДОГОВОРА

Член 18. Настоящият договор се прекратява с изтичане на срока или с достигане на максималната сума, за която е сключен, автоматично, без да е необходимо уведомление или предизвестие на която и да е от страните, или по взаимно писмено съгласие на страните.

Член 19. Настоящият договор се прекратява освен на основанията по предходния член и при условията, уговорени в Рамковото споразумение, по указаните там ред и начин.

РАЗДЕЛ VIII. НЕПРЕОДОЛИМА СИЛА

Член 20. При наличие на непреодолима сила по смисъла на чл. 306 от Търговския закон се прилагат съответно разпоредбите на сключеното между страните Рамково споразумение и действащото законодателство.

РАЗДЕЛ IX. НЕИЗПЪЛНЕНИЕ – ОТГОВОРНОСТИ И НЕУСТОЙКИ.

Член 21. Относно отговорностите и неустойките по настоящия договор се прилагат разпоредбите на сключеното между страните Рамково споразумение.

РАЗДЕЛ X. ДРУГИ УСЛОВИЯ

Член 22. За целите на настоящия договор под „непредвидени видове работи“ следва да се разбират неупоменати в количествено стойностната сметка – Приложение 1 от договора видове и количества строително-монтажни работи, за които в процеса на работата е установено по надлежен начин от ВЪЗЛОЖИТЕЛЯ, че е необходимо да бъдат изпълнени.

Член 23. Всички съобщения и уведомления на страните по настоящият договор ще се извършват само в писмена форма, като условие за действителност. Тази форма ще се счита за спазена ако съобщението е изпратено по факс и е получено автоматично генерирано съобщение, потвърждаващо изпращането, или е изпратено с препоръчана поща с обратна разписка.

Член 24. За неуредени с настоящия договор въпроси се прилагат разпоредбите на сключеното между страните Рамково споразумение, а при празнота и в него – действащите нормативни актове в Република България.

Член 25. При противоречие на текстовете и условия по настоящия договор и сключеното между страните Рамково споразумение, валидни са тези в настоящия договор.

Член 26. Настоящият договор се състави и подписа в два еднообразни екземпляра по един за всяка една от страните.

Член 27. Настоящият договор влиза в сила от датата на неговото подписване.

Приложения:

Приложение № 1 – Количествено-стойностна сметка;

Приложение № 2 - Ценообразуващи показатели /за непредвидени видове работи/;

Приложение № 3 - Списък на машини, оборудване и ценоразпис на машиносмените /за непредвидени видове работи/;

Приложение № 4 – Споразумение за осигуряване на здравословни и безопасни условия на труд;

Приложение № 5 - Материали, доставка на Изпълнителя;

Приложение № 6 – Материали, доставка от Възложителя;

Приложение № 7 – Рамково споразумение

Настоящият договор се състави в два еднакви оригинални екземпляра на български език – по един за всяка от страните, които след като се запознаха със съдържанието му и го приеха, го подписаха, както следва:

ВЪЗЛОЖИТЕЛ:.....

ИЗПЪЛНИТЕЛ:.....

ЦЕНООБРАЗУВАЩИ ПОКАЗАТЕЛИ

за формиране на единичните цени на непредвидени видове работи по конкретен договор, сключен след проведена процедура с реф. №

- средна часова ставка - лв./час;
- допълнителни разходи за труд - %;
- допълнителни разходи за транспорт и механизация - %;
- доставно-складови разходи за материали, доставяни от изпълнителя - %;
- печалба - ... %;
- коефициенти за специфични условия на работа:
- други по преценка на участника

Разходните норми за труд, механизация и материали са съгласно (УСН, СЕК или др.)

Дата _____ г.

ПОДПИС И ПЕЧАТ:

(име и фамилия)

(длъжност на представляващия
участника)

СПИСЪК

на

машини, оборудване и ценоразпис на машиносмените за формиране на единичните цени на непредвидени видове работи по конкретен договор, сключен след проведена процедура с реф.№

№ по ред	Наименование на машината или оборудването	Стойност на машиносмяна - лв. без ДДС

Дата _____ г.

ПОДПИС И ПЕЧАТ:

(име и фамилия)

(длъжност на представляващия участник)

СПОРАЗУМЕНИЕ
за осигуряване на здравословни и безопасни условия на труд

Днес 20... година, се подписа настоящото споразумение, неразделна част от договор № 20..... година към рамково споразумение № 20..... година между:

„ЧЕЗ Разпределение България“ АД, представлявано от
....., наричано за краткост “Възложител”

и

....., представлявано от
....., наричано за краткост “Изпълнител”,
за задълженията на страните и координиране на мерките за осигуряване на безопасността на труда при изпълнение на строително-монтажни работи.

I. Общи положения:

1. Настоящото споразумение се подписва на основание:

1.1. Закона за здравословни и безопасни условия на труд” (обн. Д.в. бр.124/1997г., с последващите изменения и допълнения), (по-нататък ЗЗБУТ).

1.2. Правилника за безопасност и здраве при работа в електрически уредби на електрически и топлофикационни централи и по електрически мрежи, издаден от министъра на енергетиката и енергийните ресурси (обн. Д.В. бр.34/2004г., с последващите изменения и допълнения), (по-нататък ПБЗРЕУЕТЦЕМ).

1.3. Наредба № 2 за минималните изисквания за здравословни и безопасни условия на труд при извършване на строителни и монтажни работи, издадена от министъра на труда и социалната политика и министъра на регионалното развитие и благоустройството (обн.Д.В. бр. 37/29004г., с последващите изменения и допълнения)

2. Със споразумението се уреждат взаимоотношенията между Възложителя и Изпълнителя при осигуряване на условия за здравословен и безопасен труд при извършване на работите, предмет на договора.

II. Права и задължения на страните:

3. Длъжностните лица на Възложителя и на Изпълнителя, които ръководят и управляват трудовите процеси, носят персонална отговорност за осигуряване здравословни и безопасни условия на труд в ръководените от тях работи и дейности. Те са длъжни незабавно да се информират взаимно за всички потенциални опасности и вредности.

4. Възложителят се задължава чрез свой квалифициран персонал да осъществява всички необходими организационни и технически мероприятия, осигуряващи безопасното изпълнение на поетите от Изпълнителя задължения – предмет на договора.

5. Възложителят се задължава да инструктира персонала на Изпълнителя според изискванията на Наредба № РД-07-2 от 16.12.2009 г. за условията и реда за провеждането на периодично обучение и инструктаж на работниците и служителите по правилата за осигуряване на здравословни и безопасни условия на труд.

5.1. Възложителят се задължава да предостави на персонала на Изпълнителя всички вътрешнофирмени инструкции за безопасност при работи, приложими за изпълнение на дейностите, предмет на договора.

5.2. Персоналът на Изпълнителя се задължава да спазва изискванията на приложимите нормативни документи за безопасното изпълнение на задълженията, предмет на договора.

6. Възложителят има право чрез упълномощени свои лица да извършва проверки по време на работа на персонала на изпълнителя и при констатирани нарушения да предприема ограничителни действия съобразно цитираните нормативни документи в т.1 на настоящото споразумение.

7. Отдел „Управление на качеството“ на Възложителя е упълномощен да извършва контролна дейност по спазване на изискванията за здравословни и безопасни условия на труд. Неговите разпореждания са задължителни за персонала на Изпълнителя.

8. Изпълнителят се задължава, при провеждането на началният инструктаж да представи „Оценка на риска“ с оценен риск за извършващите дейности по настоящия договор, съгласно чл. 6 от Наредба №5/11.05.1999 г.

9. Изпълнителят се задължава да осигури квалифициран персонал за изпълнението на работите, предмет на договора.

9.1. При провеждане на началния инструктаж от упълномощени от Възложителя лица Изпълнителят представя поименен списък с квалификационните групи на своя персонал, който ще работи в обектите на територията на Възложителя.

В списъка трябва да бъдат определени лицата от персонала на Изпълнителя, които могат да бъдат отговорни ръководители и изпълнители на работа в електрическите уредби и съоръжения на Възложителя.

9.2. Изпълнителят е отговорен за провеждането на обучение и изпити за квалификационна група по техника на безопасност на персонала, работещ на територията на Възложителя.

9.3. Персоналът на изпълнителя е длъжен да носи винаги в себе си удостоверенията за придобита квалификационна група по безопасност.

9.4. При извършване на дейности, за които се изисква допълнителна квалификация съгласно приложимите нормативни документи, Изпълнителят е длъжен да представи на Възложителя и документи за съответната правоспособност на своя персонал.

В случаите, когато при извършване на работите, предмет на договора, не се изисква правоспособност за работа в ел. уредби и съоръжения и притежаване на квалификационна група по смисъла на ПБЗРЕУЕТЦЕМ, изискванията по т.9.1, 9.2 и 9.3 не се прилагат.

10. Изпълнителят се задължава да осигури на своя персонал всички необходими лични предпазни средства и инструменти за безопасно и качествено извършване на дейностите, предмет на договора.

11. При извършване на работи в действащи електрически уредби, електропроводни линии и съоръжения, собственост на Възложителя, отговорност за изпълнението на организационно-техническите мероприятия по ПБЗРЕУЕТЦЕМ носи персоналът на Възложителя, а за безопасността при извършване на работи изпълнителят на работата, от персонала на Изпълнителя.

12. Изпълнителят има право да откаже извършването на определена работа, ако са налице съмнения относно осигуряване от Възложителя на условия за безопасност и опазване на живота и здравето на хората.

Той незабавно уведомява отдел „Управление на качеството“ на Възложителя за възникналата ситуация.

13. Персоналът на Изпълнителя при изпълнение на всички работи е длъжен:

а) да спазва инструкциите на производителя за монтаж и експлоатация на електрически машини, съоръжения и изделия и да не се допускат отклонения от изискванията на ПБЗРЕУЕТЦЕМ;

б) да отстранява незабавно възникналите в процеса на работите неизправности в електрическите съоръжения, които могат да предизвикат искрене, късо съединение, нагряване на изолацията на кабелите и проводниците над допустимите норми и др.

в) при необходимост от извършване на огневи работи на обекта да спазва строго изискванията за пожарна и аварийна безопасност.

14. В случаите на възникнали инциденти и трудови злополуки с лица от персонала на Изпълнителя, ръководителят на групата уведомява както своето ръководство, така и отдел „Управление на качеството“ на Възложителя.

III. Други условия:

15. Длъжностните лица, упълномощени от Възложителя, при констатиране на нарушения на правилата по безопасността на труда от страна на персонала на Изпълнителя, са задължени:

- да дават разпореждания или предписания за отстраняване на нарушенията;

- да отстраняват отделни членове или група, като спират работата, ако извършените нарушения налагат това;

- да дават на Изпълнителя писмени предложения за налагане на санкции на лица, извършили нарушения.

16. Загубите, причинени от влошаване качеството и удължаване сроковете на извършваните работи поради отстраняване на отделни лица или спиране работата на групи за допуснати нарушения на изискванията на ПБЗРЕУЕТЦЕМ и на инструкциите за безопасност при работа, на противопожарните строително - технически норми и опазване на околната среда, са за сметка на Изпълнителя.

17. Всички щети нанесени на Възложителя и на неговите клиенти, възникнали по вина на Изпълнителя вследствие неправомерно прекъсване на снабдяването на потребителите с електрическа енергия, елизиране и преминаване на служители на Изпълнителя през имот на потребител и извършване на дейности в него, погрешно свързване на токови линии и др., са за сметка на Изпълнителя.

18. Упълномощено лице от Изпълнителя за отговорник (координатор) по безопасността е

Тел. ; GSM (попълва се при сключване на договор)

ВЪЗЛОЖИТЕЛ:

ИЗПЪЛНИТЕЛ:

БАНКОВА ГАРАНЦИЯ

за изпълнение на конкретен договор по рамково споразумение

ПОЛЗВАТЕЛ: „ЧЕЗ РАЗПРЕДЕЛЕНИЕ БЪЛГАРИЯ“ АД – ГР. СОФИЯ

Известни сме, че нашият Клиент, _____
[име/фирма и адрес на участника]
наричан за краткост по-долу ИЗПЪЛНИТЕЛ, с Решение № _____ г.
[посочва се № и дата на Решението за класиране]
на _____, наричан по-долу Възложител, е избран за изпълнител
[име на възложителя]
на обществена поръчка реф. № _____ с предмет: _____
[описва се предмета и
съответната обособена позиция, ако има такава]

Информирани сме, че в съответствие с условията на процедурата и разпоредбите на Закона на обществените поръчки, при подписването на Договора за възлагането на обществената поръчка, ИЗПЪЛНИТЕЛЯТ следва на Вас, в качеството Ви на Възложител на горепосочената поръчка, да представи банкова гаранция за изпълнение открита във Ваша полза, за сумата в размер на _____ %
[посочва се размера от обявлението на процедурата] от общата стойност на поръчката, а именно _____
(словом: _____) [посочва се цифром и словом стойността и
валутата на гаранцията], за да гарантира предстоящото изпълнение на задължения си, в съответствие с договорените условия.

Като се има предвид гореспоменатото, ние _____ [Банка], ЕИК _____, с
настоящото поемаме неотменимо и безусловно задължение да Ви заплатим всяка сума, предявена от
Вас, но общия размер на които не надвишават _____ (словом: _____)
[посочва се цифром и словом стойността и валутата на гаранцията] в срок до 3 (три) работни дни след
получаването на първо Ваше писмено поискване, съдържащо Вашата декларация, че ИЗПЪЛНИТЕЛЯТ
не е изпълнил някое от договорните си задължения.

Вашето искане за усвояване на суми по тази гаранция е приемливо и ако бъде изпратено до нас в
пълен текст чрез надлежно кодиран телекс/телеграф от обслужващата Ви банка, потвърждаващ че
Вашето оригинално искане е било изпратено до нас по куриер или чрез препоръчана поща или
подадено на ръка, и че подписите на същото правно обвързват Вашата страна. Вашето искане ще се
счита за отправено след постъпване или на Вашата писмена молба за плащане, или по телеко, или по
телеграф на посочения по-горе адрес.

Тази гаранция влиза в сила, от момента на нейното издаване.
Отговорността ни по тази гаранция ще изтече на _____, до която
[посочва се дата и час на валидност на гаранцията съобразени с договорните условия] дата какъвто и да е
иск по нея трябва да бъде получен от нас. След тази дата гаранцията автоматично става невалидна,
независимо дали това писмо-гаранция ни е изпратено обратно или не.

Гаранцията трябва да ни бъде изпратена обратно веднага след като вече не е необходима или нейната
валидност е изтекла, което от двете събития настъпи по-рано.

Гаранцията е лично за Вас и не може да бъде прехвърляна.
Запознати сме с правото на възложителя да проверява заявените от участниците данни, включително
чрез изискване на информация от други органи и лица. Съгласни сме в случай, че постъпи подобно
писмено запитване от възложителя по отношение на настоящата банкова гаранция, да отговорим
писмено не по-късно от 10 работни дни от получаване на запитването.

дата: _____ година
град: _____

Банка: _____

Изпълнителен директор

Име: _____

Подпис и печат: _____

Забележка: Банковата гаранция трябва да бъде валидна най-малко месеца (сроктът ще бъде
посочен при обявяване на обществена поръчка за сключване на конкретен договор по РС) от датата
на издаването ѝ.

**XIII. ОБРАЗЦИ НА ДЕКЛАРАЦИИ И БАНКОВИ ГАРАНЦИИ ЗА УЧАСТИЕ В ОБЩЕСТВЕНА ПОРЪЧКА
ЗА СКЛЮЧВАНЕ НА РАМКОВО СПОРАЗУМЕНИЕ**

ОБРАЗЕЦ 1

Представя се със заявлението за участие

ДЕКЛАРАЦИЯ

по чл. 47, ал. 9 от ЗОП
за липса на обстоятелствата по чл. 47, ал.1, ал.2, т.1, т. 2, т. 2а и ал. 5 от ЗОП

Долуподписаният /-ната/ -ите _____

в качеството ми/ ни на

(Българско член 47, ал. 9, т. 1 до 8 от ЗОП)

на _____
(участник)

със седалище и адрес на управление:
_____ вписано в

Търговския регистър към Агенцията по вписванията с ЕИК _____

във връзка с участие в процедура за възлагане на обществена поръчка за сключване на рамково споразумение с предмет: Строително монтажни работи по електроразпределителната мрежа СрН и НН на територията на „ЧЕЗ Разпределение България“ АД

Реф. № РРС 15-003

ДЕКЛАРИРАМ/Е:

1. Не съм осъден с влязла в сила присъда за:

- а) престъпление против финансовата, данъчната или осигурителната система включително изпиране на пари по чл. 253 - 260 от Наказателния кодекс;
- б) подкуп по чл. 301 - 307 от Наказателния кодекс;
- в) участие в организирана престъпна група по чл. 321 и 321а от Наказателния кодекс;
- г) престъпление против собствеността по чл. 194 - 217 от Наказателния кодекс;
- д) престъпление против стопакството по чл. 219 - 252 от Наказателния кодекс;

2. Участникът, когото представлявам/е:

- а) не е обявен в несъстоятелност;
- б) не е в производство по ликвидация или в подобна процедура съгласно националните закони и подзаконовни актове;

в) няма задължения по смисъла на чл. 162, ал. 2, т. 1 от Данъчно-осигурителния процесуален кодекс към държавата и към община, установени с влязъл в сила акт на компетентен орган, а ако има такива задължения - допуснато е разсрочване или отсрочване на задълженията; няма задължения за данъци и вноски за социално осигуряване съгласно законодателството на държавата, в която е установен;

3. Участникът, когото представлявам/е не е в производство за обявяване в несъстоятелност и не е сключил извънсъдебно споразумение с кредиторите по смисъла на чл. 740 от Търговския закон и не се намира в подобна процедура съгласно националните закони и подзаконовни актове, нито дейността му е под разпореждане на съда, нито е преустановило дейността си;

4. Не съм лишен от правото да упражнявам определена професия или дейност съгласно законодателството на държавата, в която е извършено нарушението, включително за нарушения, свързани с износа на продукти в областта на отбраната и сигурността.

5. Участникът, когото представлявам/е, не е виновен за неизпълнение на задължения по договор за обществена поръчка по смисъла на чл. 47, ал. 2, т. 2а от ЗОП;

6. Не съм свързано лице по смисъла на § 1, т. 23а от Допълнителните разпоредби на Закона за обществените поръчки с ВЪЗЛОЖИТЕЛЯ или със служители на ръководна длъжност в неговата организация.

7. Не съм сключил договор с лице по чл. 21 или чл. 22 от Закона за предотвратяване и установяване на конфликт на интереси.

Публичните регистри, в които се съдържа информация за обстоятелствата по точки..... от декларацията са:

.....
.....
(посочва се дали е налице публичен регистър, в който се съдържат декларираните обстоятелства и кой е той ако има такъв);

Декларирам/е, че информация за обстоятелствата по точки..... от декларацията, се предоставят служебно на възложителя, от следните компетентни органи:

.....
(посочва се компетентен орган, ако е налице такъв, който съгласно законодателството на държавата, в която кандидатът или участникът е установен, е длъжен служебно да предостави тази информация за тези обстоятелства на възложителя).

Декларирам/е, че ако участникът, когото представлявам/е бъде избран за Изпълнител на обществената поръчка, при подписване на договора за обществената поръчка ще представя/им документи от съответните компетентни органи за удостоверяване липсата на обстоятелствата от настоящата декларация, в случай, че е неприложим чл. 47, ал. 10 от ЗОП.

Известно ми/ни е, че за за посочване на неверни данни нося/носим наказателна отговорност по чл. 313 от Наказателния кодекс.

..... / година

Декларатор/и: _____
(Трите имена, подпис)

1. Когато кандидатът или участникът е юридическо лице се представя декларация, подписана от лицата, посочени в чл. 47, ал. 4, т. 1 до т. 5, т.7 и т. 8 от ЗОП, в зависимост от вида на юридическото лице.

2. Представя се лично от кандидата или участника – физическо лице.

3. Когато кандидатът или участникът е непersonифицирано обединение от физически и/или юридически лица, настоящата декларация се представя от всяко физическо или юридическо лице, включено в обединението, в съответствие с указанията по т. 1 и 2 по-горе.

ДЕКЛАРАЦИЯ

Долуподписанията/тата/.....

в качеството ми на представляващ
(името на кандидата)

кандидат в обществена поръчка за сключване на рамково споразумение с предмет:

„Строително монтажни работи по електроразпределителната мрежа СДН и НН на територията на „ЧЕЗ Разпределение България“ АД“, реф.№ РРС 15-003, обособена/и позиции/и.....

ДЕКЛАРИРАМ:

изпълненото от кандидата строителство, което е еднорочно или сходно с предмета на настоящата поръчка за сключване на рамково споразумение, през последните пет години, считано от датата на подаване на заявлението, разпределено по обособените позиции, за които участва е както следва:

1. Обособена позиция № (посочва се № и наименованието на обособената позиция)

№ по ред	Предмет на договора	№ и дата на сключване на договора, срок на договора	Стойност на договора /в лв. без ДДС/	Основни видове работи и обем на изпълненото строителство по договора, което е еднорочно или сходно с предмета на поръчката	Дата на приключване на изпълнението на строителството, което е еднорочно или сходно с предмета на поръчката	Стойност на изпълненото строителство по договора, което е еднорочно или сходно с предмета на поръчката /вв. без ДДС/	Възложител, лице за контакти при Възложителя, адрес, телефон	Доказателство за изпълненото строителство (удостоверение за добро изпълнение, линк или др.)
1								
2								

II. Обособена позиция № (посоча се № и наименоване на обособената позиция)

№ по ред	Предмет на договора	№ и дата на сключване на договора, срок на договора	Стойност на договора /в лв. без ДДС/	Основни видове работи и обем на изпълненото строителство по договора, което е еднакво или сходно с предмета на поръчката	Дата на приключване на изпълнението на строителството, което е еднакво или сходно с предмета на поръчката	Стойност на изпълненото строителство по договора, което е еднакво или сходно с предмета на поръчката /в. без ДДС/	Възложител, лице за контакт при възложителя, адрес, телефон	Доказателство за изпълнението строителство (удостоверение за добро изпълнение, линк или др.)
1								
2								

Като доказателство, че декларираното от нас строителство, което е еднакво или сходно с предмета на поръчката, е изпълнено прилагаме следните документи и информация, в съответствие с разпоредбите на чл.51, ал.1, т.2 от ЗОП:

1.
2.
3.

Дата г.

Декларатор:

ИМЕ, подпис и печат!

Забележки: 1.Кандидатите представят една обща декларация за всички обособени позиции, за които са заявили участие.

2. Когато кандидатът се посочава на чл.51, ал.1, т.2, буква „а“ от ЗОП и като доказателство за изпълнено строителство, което е еднакво или сходно с предмета на поръчката, посочва публични регистри, в които се съдържа информация за актовете за въвеждане на строежите и експлоатация, която информация включва данни за компетентните органи, които са издали тези актове, стойността, датата на която е приключило изпълнението, мястото и вида на строителството, то участникът следва да предостави електронен адрес (линк) към конкретния документ, в който се съдържа информацията.

ДЕКЛАРАЦИЯ

Долуподписаният/ната/
 в качеството ми на представляващ
(името на кандидата)
 кандидат в обществена поръчка за сключване на рамково споразумение с предмет:
 „Строително монтажни работи по електроразпределителната мрежа СрН и НН на територията на „ЧЕЗ
 Разпределение България“ АД”, реф.№ РРС 15-003, обособена/и позиция/и

ДЕКЛАРИРАМ:

Изброените в таблицата по долу лица са част от персонала на кандидата, когото представлявам:

№ по ред	Име, презиме и фамилия	Длъжност	Образование (средно или висше електротехническо образование)	Квалификационна група по безопасност при работа в електрически уредби и мрежи	Друга информация
I					
Обособена позиция № <small>(посочва се № и наименование на обособените позиции)</small>					
1. Ръководен инженерно-технически персонал:					
	...				
2. Изпълнителски персонал:					
	...				
II					
Обособена позиция № <small>(посочва се № и наименование на обособените позиции)</small>					
1. Ръководен инженерно-технически персонал:					
	...				
2. Изпълнителски персонал:					
	...				

Дата _____ г.

Декларатор: _____
/име, подпис и печат/

Забележка: Кандидатите представят една обща декларация за всички обособени позиции, за които са заявили участие.

ДЕКЛАРАЦИЯ

Долуподписаният/ната/
в качеството ми на представляващ
(името на кандидата)

кандидат в обществена поръчка за сключване на рамково споразумение с предмет:

„Строително монтажни работи по електроразпределителната мрежа СрН и НН на територията на „ЧЕЗ
Разпределение България“ АД“, реф.№ РРС 15-003, обособена/и позиция/и

ДЕКЛАРИРАМ:

Кандидатът, когото представлявам разполага със следната механизация и оборудване, както и че същите ще бъдат на разположение по време на действие на рамковото споразумение.

№ по ред	Наименование на механизацията или оборудването	Брой	Параметри /тонаж, мощност и др./	Друга информация /по проценка на кандидата/
I. Обособена позиция № (посочва се № и наименованието на обособената позиция)				
1.				
2.				
...				
II. Обособена позиция № (посочва се № и наименованието на обособената позиция)				
1.				
2.				
...				

Дата г.

Декларатор:
/име, подпис и печат/

Забележка: Кандидатите представят една обща декларация за всички обособени позиции, за които са заявили участие.

ДЕКЛАРАЦИЯ

за липса на свързаност с друг кандидат в съответствие с чл. 55, ал. 7 от ЗОП

Долуподписаният/ната/

в качеството ми на представляващ
(името на кандидата)

кандидат в обществена поръчка за сключване на рамково споразумение с предмет:

„Строително монтажни работи по електроразпределителната мрежа СрН и НН на територията на „ЧЕЗ
Разпределение България“ АД“, реф.№ РРС 15-003, обособена/и позиция/и

ДЕКЛАРИРАМ:

1. Кандидатът, когото представлявам, не е свързано лице по смисъла на т. 23а от §1 от ДР на ЗОП и не е свързано предприятие по смисъла на т. 24 от §1 от ДР на ЗОП с друг кандидат в настоящата процедура за сключване на рамково споразумение.
2. За представявания от мен кандидат не са налице обстоятелствата по чл.8, ал.8, т.2 от ЗОП по отношение на настоящата процедура за сключване на рамково споразумение.

Известна ми е отговорността по чл. 313 от Наказателния кодекс за посочване на неверни данни.

Дата г.

Декларатор:

Име, подпис и печат/

Забележка: Декларацията се подписва от законния представител на кандидата или от надлежно упълномощено лице.

ДЕКЛАРАЦИЯ

Долуподписаният/-ната/

в качеството ми на представляващ
(името на кандидата)

кандидат в обществена поръчка за сключване на рамково споразумение с предмет:

„Строително монтажни работи по електроразпределителната мрежа СрН и НН на територията на „ЧЕЗ
Разпределение България“ АД“, реф.№ РРС 15-003, обособена/и позиция/и

ДЕКЛАРИРАМ:

При изпълнение на конкретен договор, сключен въз основа на рамково споразумение, ще използвам/няма да използвам /невярното се зачертава /подизпълнители.

Забележка: В случай, че ще се използват подизпълнители се прилага декларацията от Образец 7.

Дата г.

Декларатор:

/име, подпис и печат/

ДЕКЛАРАЦИЯ

Долуподписаният/-ната/
в качеството ми на представляващ
(името на кандидата)

кандидат в обществена поръчка за сключване на рамково споразумение с предмет:

„Строително монтажни работи по електроразпределителната мрежа СрН и НН на територията на „ЧЕЗ
Разпределение България“ АД, реф.№ РРС 15-003, обособена/и позиция/и

ДЕКЛАРИРАМ:

При изпълнение на конкретен договор, сключен въз основа на рамково споразумение, ще използвам следните подизпълнители:

№	Подизпълнител	Обособена позиция от рамково споразумение	Изпълнява следния вид работа от предмета на поръчката	% от общата стойност на поръчката

Забележка: Декларацията се прилага, в случай, че кандидатът ще използва подизпълнител/и.

Дата г.

Декларатор:

/име, подпис и печат/

ДЕКЛАРАЦИЯ

за съгласие за участие като подизпълнител

Допуодписаният/ната/

в качеството ми на представляващ
(името на посочения от кандидата подизпълнител)

ДЕКЛАРИРАМ:

Съгласен съм да участвам като подизпълнител на

.....
(посочва се името на кандидата)

гр. кандидат в процедура за възлагане на обществена поръчка за сключване на рамково споразумение с предмет: „Строително монтажни работи по електроразпределителната мрежа СрН и НН на територията на „ЧЕЗ Разпределение България“ АД, реф. № РРС 15-003, за следните обособени позиции:

1. Обособена позиция №.....
2. Обособена позиция №.....

Дата г.

Декларатор:

(име, подпис и печат)

Забележка: В случай че кандидатът ще използва подизпълнители, то настоящата декларация се попълва от посочените от кандидата в декларацията от Образец 7 подизпълнители и се представя от кандидата със заявлението за участие.

ДЕКЛАРАЦИЯ

за предоставен ресурс от подизпълнител

Долуподписаният/ната/
в качеството ми на представляващ
(името на съответния подизпълнител)

ДЕКЛАРИРАМ:

Във връзка с поставените от възложителя в документацията за участие минимални изисквания, относно техническите възможности и квалификация на кандидатите, като подизпълнител на (посочва се името на кандидата), кандидат в процедура за възлагане на обществена поръчка за сключване на рамково споразумение с предмет: „Строително монтажни работи по електроразпределителната мрежа СрН и НН на територията на „ЧЕЗ Разпределение България“ АД, реф. № РРС 15-003, на същия предоставям следните ресурси:

За Обособена позиция №.....:

1.1. Персонал:

№ по ред	Име, презиме и фамилия	Длъжност	Образование (средно или висше електротехническо образование)	Квалификационна група по безопасност при работа в електрически уредби и мрежи	Друга информация
1.	Ръководен инженерно-технически персонал:				
2.	Изпълнителски персонал:				

1.2. Механизация и оборудване.

№ по ред	Наименование на механизацията или оборудването	Брой	Параметри /тонаж, мощност и др./	Друга информация

2. За Обособена позиция №.....:

2.1. Персонал:

№ по ред	Име, презиме и фамилия	Длъжност	Образование (средно или висше електротехническо образование)	Квалификационна група по безопасност при	Друга информация

			образование)	работа в електрически уредби и мрежи	
1.	Ръководен инженерно-технически персонал:				
2.	Изпълнителски персонал:				

2.2. Механизация и оборудване.

№ по ред	Наименование на механизацията или оборудването	Брой	Параметри /тонаж, мощност и др./	Друга информация

Дата _____ г.

Декларатор: _____

/име, подпис и печат/

Забележка: Подизпълнителите попълват настоящата декларация с необходимата информация, само при условие, че предоставят на кандидата в настоящата обществена поръчка един или повече от посочените в горните таблици ресурси (персонал и/или механизация и оборудване), с оглед покриване на поставените от възложителя минимални изисквания за доказване на техническите възможности и квалификация по т.2.2 и т.2.3 от Слиська на документите и информацията съдържащи се в заявлението за участие.

ДЕКЛАРАЦИЯ

по чл. 47, ал. 8 от ЗОП от подизпълнителя
за липса на обстоятелствата по чл. 47, ал. 1 и ал. 5 от ЗОП

Долуподписаният/ната/ите _____ в
качеството ми/ни на _____
вграден член 47, ал. 4, т. 1 до 5 от ЗОП
на _____
(името на юридическото лице)
със _____ седалище _____ и _____ адрес _____ на _____ управление:
_____ вписано в
Търговския регистър към Агенцията по вписванията с ЕИК _____ във
връзка с участието ми като подизпълнител на кандидата..... (посочва се името на кандидата) в
процедура за възлагане на обществена поръчка за сключване на рамково споразумение с предмет:
„Строително монтажни работи по електроразпределителната мрежа СрН и НН на територията на „ЧЕЗ
Разпределение България“ АД, реф. № РРС 15-003

ДЕКЛАРИРАМ/Е:

1. Не съм/сме осъден/и с влязла в сила присъда за:

- а) престъпление против финансовата, данъчната или осигурителната система включително изпиране на пари по чл. 253 - 260 от Наказателния кодекс;
- б) подкуп по чл. 301 - 307 от Наказателния кодекс;
- в) участие в организирана престъпна група по чл. 321 и 321а от Наказателния кодекс;
- г) престъпление против собствеността по чл. 194 - 217 от Наказателния кодекс;
- д) престъпление против стопанството по чл. 219 - 252 от Наказателния кодекс;

2. Подизпълнителят, когото представлявам/е:

- а) не е обявен в несъстоятелност;
- б) не е в производство по ликвидация или в подобна процедура съгласно националните закони и подзаконовни актове;
- в) няма задължения по смисъла на чл. 162, ал. 2, т. 1 от Данъчно-осигурителния процесуален кодекс към държавата и към община, установени с влязъл в сила акт на компетентен орган, а ако има такива задължения - допуснато е разсрочване или отсрочване на задълженията; няма задължения за данъци и вноски за социално осигуряване съгласно законодателството на държавата, в която е установен;

3. Не съм/сме свързано/и лице/а по смисъла на § 1, т. 23а от Допълнителните разпоредби на Закона за обществените поръчки с ВЪЗЛОЖИТЕЛЯ или със служители на ръководна длъжност в неговата организация.

4. Не съм/сме сключил/и договор с лице по чл. 21 или чл. 22 от Закона за предотвратяване и установяване на конфликт на интереси.

Известно ми/ни е, че за посочване на неверни данни нося/носим наказателна отговорност по чл. 313 от Наказателния кодекс.

_____ / _____ година

Декларатор/и: _____

1. Когато подизпълнителят е юридическо лице се представя декларация, подписана от лицата, посочени в чл. 47, ал. (4), т. 1 до т. 6, т. 7 и т. 8 от ЗОП, в зависимост от вида на юридическото лице.

2. Представя се лично от подизпълнителя - физическо лице.

Представя се със заявлението за участие

БАНКОВА ГАРАНЦИЯ

за участие в процедура за възлагане на обществена поръчка

Известни сме, че нашият Клиент,
[наименование и адрес на участника]

наричан по-нататък "Кандидат", ще участва в обявената от

.....
[наименование на възложителя]процедура за възлагане на обществена поръчка за сключване на рамково споразумение с предмет:, реф. №
[описва се предмета и/или съответната обособена позиция, ако има такава]

Запознати сме, че съгласно условията на процедурата и разпоредбите на Закона на обществените поръчки, Кандидатът е длъжен да представи със заявлението си гаранция за участие в процедурата.

Предвид горното, ние с ЕИК
(името на банката, в която е открита гаранцията)

регистрирано седалище в, по-нататък наричана "Банката", се задължаваме пред, наричан по-нататък "Възложител", със сумата от чието плащане ще се извърши в полза на Възложителя, за което с тази гаранция Банката обвързва себе си и своите правоприменици.

Подпечатано с печата на горепосочената Банка на година.

Безусловно и неотменяемо се задължаваме, да изплатим при първо писмено поискване, на Възложителя, в рамките на валидността на гаранцията, сума не по-голяма от посочената по-горе, без да е необходимо Възложителят да обосновава своето искане. Достатъчно е в искането си за изплащане на сумата той да посочи, че същата му се дължи поради наличието на едно, две или всички, посочени по-долу обстоятелства:

1. Ако кандидатът за възлагане на обществена поръчка оттегли заявлението или офертата си след изтичане на срока за получаване на заявления или оферти, както и по време на валидността на офертата;
2. В случай, че Кандидатът е определен за изпълнител и след като е бил уведомен за това, по време на валидността на офертата му:
 - (а) не успее или откаже да сключи договора, ако това му е поискано;
 - (б) откаже или не успее в срок до един месец след получаването на решението за определяне на изпълнител да представи някой от изискуемите документи за сключване на договора, които са посочени в документацията за участие, в съответствие с чл. 42 на ЗОП.

Тази гаранция влиза в сила от момента на нейното издаване.

Тази гаранция ще бъде валидна 240 дни, считано от крайната дата за получаване на заявлението за участие. В случай, че бъде предявено искане за изплащане на сумата, същото следва да постъпи в банката не по-късно от горепосочения срок.

Запознати сме с правото на възложителя на основание чл.68, ал.11 от ЗОП да проверява заявените от участниците данни, включително чрез изискване на информация от други органи и лица. Съгласни сме в случай, че постъпи подобно писмено запитване от възложителя по отношение на настоящата гаранция, да отговорим писмено не по-късно от 10 работни дни от получаване на запитването.

Банковата гаранция може да бъде освободена преди изтичане на валидността ѝ само след връщане на оригинала на същата.

дата: година
град:

Банка:

Изпълнителен директор

Име:

Подпис и печат:

ДЕКЛАРАЦИЯ

за приемане на условията в проекта на рамково споразумение и проекта на договор

Долуподписаният/ната/

в качеството ми на представляващ
(името на кандидата)

кандидат в обществена поръчка за сключване на рамково споразумение с предмет:

„Строително монтажни работи по електроразпределителната мрежа СрН и НН на територията на „ЧЕЗ
Разпределение България“ АД“, реф.№ РРС 15-003, обособена/и позиция/и

ДЕКЛАРИРАМ:

Приемам условията в проекта на рамково споразумение и проекта на договор, приложени в
документацията за участие.

Дата _____ г.

Декларатор: _____
/име, подпис и печат/

ДЕКЛАРАЦИЯ

за приемане условията на Етичните правила

Долуподписаният/ната/

в качеството ми на представляващ
(името на кандидата)

кандидат в обществена поръчка за сключване на рамково споразумение с предмет:

„Строително монтажни работи по електроразпределителната мрежа СрН и НН на територията на „ЧЕЗ
Разпределение България“ АД“, реф.№ РРС 15-003, обособена/и позиция/и

ДЕКЛАРИРАМ:

Приемам условията на приложените в документацията за участие Етични правила.

Дата г.

Декларатор:
/име, подпис и печат/

XIV. МЕТОДИКА ЗА ОЦЕНКА НА ОФЕРТИТЕ ЗА СКЛЮЧВАНЕ НА РАМКОВИТЕ СПОРАЗУМЕНИЯ

Оценяването на офертите се извършва по критерий «икономически най-изгодна оферта», съобразно посочените в настоящата методика показатели и техните тежести, за всяка обособена позиция поотделно.

1. Показатели за оценка и относителната им тежест.

Офертите, които отговарят на условията и изискванията на ЗОП и Възложителя, се класират на база икономически най-изгодното предложение по следните показатели и техните коефициенти на тежест (к.т.):

№	Наименование	Максимален брой точки
Показател 1.	Оценка на ценовото предложение (ЦО)	95
Показател 2.	Оценка на техническото предложение (ТО)	5

2. Методика за определяне на комплексна оценка (КО).

Максимално възможната комплексна оценка е 100 т.

Комплексната оценка на всеки участник за всяка обособена позиция поотделно се определя по следния начин:

$КО_i = ЦО_i + ТО_i$, където:

- У $КО_i$ – комплексна оценка на i-тия участник;
- У $ЦО_i$ – оценка на ценовото предложение на i-тия участник;
- У $ТО_i$ – оценка на техническото предложение i-тия участник

2.1 Оценка на ценовото предложение (ЦО)

Оценката на ценовото предложение на i-тия участник се определя по формулата:

$ЦО_i = ЦО_{i1} + ЦО_{i2} + ЦО_{i3}$, където:

- а. $ЦО_{i1}$ - оценка на предложената от i-тия участник обща цена за изпълнение на дейностите (СМР) от раздел I от КСС за съответната обособена позиция.
Максимален брой точки (65) ще получи участника, предложил най-ниска цена за изпълнение на дейностите (СМР) от раздел I от КСС за съответната обособена позиция.
Точките, които получават останалите участници се изчисляват по следния начин:

$$ЦО_{i1} = \frac{S_{i\min}}{S_{i1}} * 65, \text{ където :}$$

$S_{i\min}$ – минималната предложена обща цена за изпълнение на дейностите (СМР) от раздел I от КСС за съответната обособена позиция;

S_{i1} – предложената обща цена от участника за изпълнение на дейностите (СМР) от раздел I от КСС за съответната обособена позиция.

- б. $ЦО_{i2}$ - оценка на предложената от i-тия участник обща цена за изпълнение на дейностите (СМР) от раздел II от КСС за съответната обособена позиция.
Максимален брой точки (20) ще получи участника, предложил най-ниска цена за изпълнение на дейностите (СМР) от раздел II от КСС за съответната обособена позиция.
Точките, които получават останалите участници се изчисляват по следния начин:

$$ЦО_{i2} = \frac{S_{i\min}}{S_{i2}} * 20, \text{ където :}$$

$S_{i\min}$ – минималната предложена обща цена за изпълнение на дейностите (СМР) от раздел II от КСС за съответната обособена позиция;

S_{2i} – предложената обща цена от участника за изпълнение на дейностите (СМР) от раздел II от КСС за съответната обособена позиция.

4. ЦО_{3i} - оценка на предложената от i-тия участник обща цена за изпълнение на дейностите (СМР) от раздел III от КСС за съответната обособена позиция.
Максимален брой точки (10) ще получи участника, предложил най-ниска цена за изпълнение на дейностите (СМР) от раздел III от КСС за съответната обособена позиция.
Точките, които получават останалите участници се изчисляват по следния начин:

$$ЦО_{3i} = \frac{S_{2min}}{S_{2i}} * 10, \text{ където:}$$

S_{2min} – минималната предложена обща цена за изпълнение на дейностите (СМР) от раздел III от КСС за съответната обособена позиция;
 S_{2i} – предложената обща цена от участника за изпълнение на дейностите (СМР) от раздел III от КСС за съответната обособена позиция.

2.2 Оценка на техническото предложение (ТО)

Оценката на техническото предложение на i-тия участник се определя по формулата:

$$ТО_i = ТО_{1i} + ТО_{2i}, \text{ където:}$$

4. $ТО_{1i}$ - оценка на предложението от i-тия участник гаранционен срок за изпълнение на строително монтажни работи. (Предложеният срок следва да е не по-кратък от 8 г. и не по-дълъг от 12 г.)
Максимален брой точки (3) ще получи участника, предложил най-дълъг гаранционен срок за изпълнение на строително монтажни работи.

Точките, които получават останалите участници се изчисляват по следния начин:

$$ТО_{1i} = \frac{K_{1max}}{K_{1i}} * 3, \text{ където:}$$

K_{1max} – е най-дългият предложен гаранционен срок за изпълнение на строително монтажни работи;

K_{1i} - предложението от i-тия участник гаранционен срок за изпълнение на строително монтажни работи.

В случай, че участник предложи гаранционен срок за изпълнение на строително монтажни работи по-кратък от 8 години, то той няма да бъде класиран и ще бъде отстранен от участие.

В случай, че участник предложи гаранционен срок за изпълнение на строително монтажни работи по-дълъг от 12 г., този срок ще бъде включен в договора, но при изчисляване на оценката на гаранционния срок за изпълнение на строително монтажни работи съгласно настоящата методика, срокът ще бъде приет за 12 г.

4. $ТО_{2i}$ - оценка на предложението от i-тия участник срок за започване на работа за отстраняване на констатирани пропуски и/или недостатъци на изпълнението, констатирани от приемателната комисия и отразени в протокол. (Предложеният срок следва да е не по-малко от 3 работни дни и не повече от 10 работни дни)

Максимален брой точки (2) ще получи участника, предложил най-кратък срок за започване на работа за отстраняване на констатирани пропуски и/или недостатъци на изпълнението, констатирани от приемателната комисия и отразени в протокол.

Точките, които получават останалите участници се изчисляват по следния начин:

$$ТО_{2i} = \frac{K_{2max}}{K_{2i}} * 2, \text{ като:}$$

K_{2min} – е най-краткият предложен срок за започване на работа за отстраняване на констатирани пропуски и/или недостатъци на изпълнението, констатирани от приемателната комисия и отразени в протокол;

K_2 – предложеният от i -тия участник срок за започване на работа за отстраняване на констатирани пропуски и/или недостатъци на изпълнението, констатирани от приемателната комисия и отразени в протокол.

Участниците следва да предлагат срок с мерна единица работен ден – цяло положително число, по-голямо от нула.

В случай, че участник предложи срок за започване на работа за отстраняване на констатирани пропуски и/или недостатъци на изпълнението, констатирани от приемателната комисия и отразени в протокол по-дълъг от 10 работни дни, то той няма да бъде класиран и ще бъде отстранен от участие.

В случай, че участник предложи срок за започване на работа за отстраняване на констатирани пропуски и/или недостатъци на изпълнението, констатирани от приемателната комисия и отразени в протокол по-кратък от 3 работни дни, този срок ще бъде включен в договора, но при изчисляване на оценката на срока за започване на работа за отстраняване на констатирани пропуски и/или недостатъци на изпълнението, констатирани от приемателната комисия и отразени в протокол, съгласно настоящата методика, срокът ще бъде приет за 3 работни дни.

Оценките по отделните показатели се представят в числово изражение с точност до втория знак след десетичната запетая. Максималният брой точки, който може да получи една оферта е 100.

Класирането на участниците се извършва по низходящ ред на база получената комплексна оценка.

На първо място ще бъде класиран участникът получил най-много точки от комплексната оценка за съответната обособена позиция.

Методиката е изготвена от

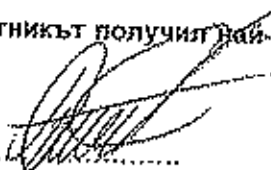
Тони Николова
Инж.РЕЕ/сектор "ПРО"
„ЧЕЗ Разпределение България“ АД